

Budapesti Gazdasági SZC Belvárosi Technikum minőségirányítási rendszere

Hatályos 2022. szeptember 1-jétől

Jóváhagyás dátuma: 2022. 08. 31.

Jóváhagyta:

Domján Zsuzsanna

főigazgató sk.

Tartalomjegyzék

I. Bevezetés	5
II. Minőségpolitika	6
1. Az intézmény küldetése.....	6
2. Az intézmény jövőképe.....	6
3. Intézményi célrendszer.....	7
4. A minőségirányítási rendszer működtetésének szervezeti keretei, intézményi feltételei	9
5. Az oktatók értékelési rendszere.....	10
III. Az intézmény mérési rendszere (indikátorok, partneri mérések)	13
1. Intézményi indikátorrendszer	13
2. Partneri igény- és elégedettségmérések	18
IV. Intézményi folyamatmodell	19
1. Vezetési-irányítási folyamatok	19
2. Szakmai-képzési folyamatok	19
3. Támogató és erőforrás folyamatok	19
4. Folyamatszabályozások elkészítésének intézményi ütemterve.....	20
V. Intézményi önértékelés	21
1. Az intézményi önértékelési szempontsor	21
2. Az intézményi önértékelés folyamata	24
2.1. Az intézményi önértékelés előkészítése.....	24
3. Az intézményi önértékelés végrehajtása.....	26
4. Az intézményi önértékelés követése, további lépései.....	32
5. Összegzés az önértékelés megvalósításának tapasztalatairól	33
6. Az intézményi önértékelés sablonjai	39
VI. Az intézmény vezetőjének önértékelése	40
1. Az intézményvezetői önértékelés szervezeti kereteinek, eljárásrendjének meghatározása ...	40
2. Az intézményvezetői önértékelés folyamata.....	40
Az intézményvezetői önértékelés előkészítése	40
3. Az intézményvezetői önértékelés végrehajtása	41
4. Az intézményvezetői önértékelés követése, további lépései.....	41
5. Intézményvezetői önértékelési szempontsor.....	42
6. Az intézményvezetői önértékelés sablonjai	45
VII. Mellékletek	46
1. számú melléklet.....	47
Intézményi indikátorrendszer	47
Kötelezően mérendő szakképzési indikátorok részletes leírása, értelmezési és számítási útmutatója.....	47

2. számú melléklet – az intézményi önértékelés során alkalmazandó partneri mérőeszközök .	65
3. számú melléklet – az intézményvezetői önértékelés partneri mérőeszközei.....	71
Munkasablon az intézményi és intézményvezetői önértékeléshez	78
5. számú melléklet.....	101
5.1. Az oktatói értékelés szempontsora	102
5.2. Az oktatói értékelés vonatkozó módszertani eszközei, sablonjai.....	102
5.3. Az oktatói értékelés során alkalmazandó partneri mérőeszközök.....	103
Kérdőívsablonok az oktató értékeléséhez (IKK Módszertani javaslat alapján).....	112
Tanulói kérdőív az oktató értékeléséhez	112
Munkaerőpiaci, duális partneri kérdőív az oktató értékeléséhez	113
Óra-/foglalkozáslátogatás megfigyelési napló	114
Feljegyzés a látogatást követő értékelő megbeszélésről.....	116
6. számú melléklet.....	117
6.1. Vezetési-irányítási folyamatok szabályozása.....	117
7.sz. melléklet.....	121
Cselekvési terv sablon.....	121

I. Bevezetés

A Belvárosi Technikum egy modern, innovatív felnőttképző központ. Igényes oktatási környezetben magasan képzett oktatói csapatunk várja a tanulni vágyó felnőtteket.

Államilag finanszírozott képzéseket nyújtunk érettségizetteknek az alábbi szakmákban: kereskedő és webáruházi technikus, logisztikai technikus, munkaerő-gazdálkodási és társadalombiztosítási ügyintéző, pénzügyi-számviteli ügyintéző, szállítmányozó, vállalalkozási mérlegképes könyvelő, és vállalalkozási és ügyviteli ügyintéző.

A 25 év alatti fiatalok tanulói jogviszony keretében 2 év alatt szerzik meg a szakmai végzettséget. Nappali munkarendben, jelenléti oktatás keretében tanulnak. Ösztöndíjra, diákigazolványra jogosultak, biztosítottak minősülnek. Kollégiumi elhelyezést tudunk biztosítani. Logisztikai technikus és Kereskedő és webáruházi technikus szakmát tanulók duális képzőhelyen is lehetőséget kapnak a szakmai ismeretek elsajátítására. A versenyszférában működő vállalalkozásoknál töltött időszak alatt szakképzési munkaszerződés keretében dolgoznak, és munkabért kapnak.

Megalakulásunk óta szakmailag magas színvonalú képzésben részesítjük a nálunk tanulókat. A fiatal felnőtteket segítjük a munkaerőpiacra való belépésre, fejlesztjük a kulcskompetenciáikat és ösztönözzük őket további, folyamatos tanulásra. A logisztika területén szorosan együttműködünk szakmai szervezetekkel, a Magyar Logisztikai Beszerzési és Készletezési Társaságnál intézményi tagsággal rendelkezünk, részt vettünk a Szakképzési Tagozat megalakításában és működtetésében, valamint a logisztikai szakmai képzésben résztvevő tanulóink révén képviseltetjük magunkat a szervezet Ifjúsági Tagozatában is.

A nyelvtudás megszerzését és mélyítését több irányból támogatjuk. A kötelező órákon kívül angol nyelvi fakultációt is tartunk. Együttműködést alakítottunk ki az LCCI Üzleti angol vizsgák nyelvvizsga központtal. Erasmus mobilitási projektjeink keretében diákjaink lehetőséget kapnak arra, hogy az évközi és egybefüggő nyári gyakorlatuk egy részét külföldön tölthessék. A pezsgő diákélet érdekében kulturális és sport programokat, kirándulásokat és utazásokat szervezünk.

A felnőttképzés keretén belül intenzív, rövidített ciklusú képzés során sajátíthatók el a szakmák. A rövidített ciklusú képzések óráit a délutáni és esti órákban tartjuk. A felkészülést digitálisan elérhető tananyagokkal támogatjuk. A felnőttképzés finanszírozása államilag támogatott, a képzés és az első vizsga ingyenes a hallgatók részére. A Magyar Szállítványozók Szövetségével kialakított kapcsolat eredményeképpen jöhetett létre a Szállítványozó szakképzés adó képzésünk, támogatásuknak köszönhetően egyetlen budapesti intézményként tudjuk térítésmentesen biztosítani e versenyképes szakképzés megszerzését. Az oktatók évek óta tanítanak a szakmai képzéseken; felkészülten, célirányosan és szakmailag magas színvonalon végzik munkájukat.

A minőségirányítási rendszer az intézmény keretein belül, az illetékes minisztérium és a Budapesti Gazdasági Szakképzési Centrum irányelvei, útmutatása alapján működik. A minőségirányítási rendszer működését jelen szabályzat tartalmazza.

A szabályzat a Centrum jóváhagyását követően, de legkésőbb 2022. szeptember 1-jén lép hatályba. A hatályba lépést követően évente egyszer – április 30-ig – a szabályzatot felülvizsgálja az intézmény. A szükséges módosítások elvégzése, és az oktatói testület jóváhagyását követően minden év június 15. napjáig a Centrum elé terjeszti, a Centrum jóváhagyását követő napon lép hatályba a módosított szabályzat.

II. Minőségpolitika

1. Az intézmény küldetése

A Budapesti Gazdasági Szakképzési Centrum intézményeként célunk, hogy olyan felnőttképzési központtá váljunk ahol az érettségivel rendelkező 25 év alatti fiatalok, és az új szakmát vagy szakképesítést szerző felnőttek korszerű, naprakész, a gazdasági élet változó igényeihez igazodó ismereteket szerezhettek a gazdálkodás és menedzsment, a logisztika és a kereskedelem területén. Intézményünk küldetése, hogy a fiatal felnőtteket, a szakmai tapasztalattal rendelkezőket, és a karrierváltókat gyakorlatorientált képzésben részesítsük és olyan kompetenciákkal, készségekkel, tudással lássuk el, melyek elősegítik önmegvalósításukat, valamint hosszú távú munkaerőpiaci érvényesülésüket mind hazai, mind nemzetközi környezetben.

Minden oktatónk elkötelezett szakmai munkájának magas színvonalú végzése, és a minőségi oktatás iránt. Fontos feladatának tartja nemcsak a szakmai tudásának, hanem élettapasztalatának átadását is, amivel hozzájárul és segíti az intézménybe járó tanulók, felnőttképzésben résztvevők magánéleti, akár családi nehézségeinek a megoldását is.

2. Az intézmény jövőképe

A gazdasági, üzleti területen a munkaerőpiac változásainak megfelelő szakmai képzések és szakképesítések megszervezése révén az érettségivel rendelkezők számára nyújtunk minőségi oktatást. A duális partnerekkel együttműködve alakítjuk a képzési kínálatot, fejlesztjük a tananyagtartalmakat, így biztosítjuk a jól hasznosítható, korszerű ismeretekre fókuszáló tudásátadást és a reziliens attitűd kialakítását. Az egyéni tanulási utak felismerése és rugalmas alakítása igazodik a tanulói igényekhez. A piacképes tudás megszerzése mellett, a nyelvtudás mélyítését is végezzük, melynek érdekében tanulóink és oktatóink számára az Erasmus program keretében, külföldi mobilitási tevékenységeket szervezünk.

A színvonalas képzések megalapozása érdekében oktatóink szakmai fejlődése, továbbképzéseken való részvétele folyamatosan biztosított és elvárt. A magas színvonalú szakmai műhelymunka, valamint a szakmai szervezetekkel, duális képzőhelyekkel való együttműködés motiváló tényező a jól képzett tanáraink számára. Elköteleződésüket azzal is növeljük, hogy vonzó munkahelyet teremtünk, ahol az összes alkalmazott egyéni igényeire rugalmasan reagálunk.

3. Intézményi célrendszer

Iskolánk stratégiai céljai a BGSZC stratégiai céljaival és Szakképzés 4.0 stratégiájához igazodva, azzal összhangban kerülnek kialakítására. A gazdasági és üzleti élet területén nyújtunk a munkaerőpiac változó igényeinek megfelelő, magas színvonalú képzéseket.

A stratégiai célok eléréséhez a vonzó munkahellyé, a vonzó duális partnerré, a vonzó tanulási helyszínné és a vonzó egyetemi partnerintézménnyé válást elősegítő tevékenységeket folytatunk, projekteket indítunk.

A kapcsolati hálónk széles körű, mely megalapozza iskolán beágyazottságát a budapesti és pest megyei szakképzési területen. A kapcsolatok áttekintése, értékelése és tudatosabb működtetése minőségi javulást hoz a következő években.

Stratégiai célunk:

A sikeres szakmai vizsgát tett tanulók, képzésben résztvevők számának növelése.

Iskolánkban a képzésre járók közül nem mindenkinek sikerül a szakmai végzettség megszerzése. Ez több okra vezethető vissza. Nem tudja elsajátítani a szükséges ismereteket, mert a tanuláshoz való hozzáállása, vagy életkörülményei nem megfelelőek. Előfordul, hogy a tanulmányok elkezdése után szembesül azzal, hogy a választott szakma vagy képzés esetleg nem is érdekli, vagy mivel nem volt tisztában a tartalmával nem szeretne tovább foglalkozni vele.

- A beiskolázás során pontos tájékoztatást kapjanak a beiratkozók a választott szakma vagy szakképesítés tartalmáról.
- A beiratkozók minden esetben ismerjék a szakmához kapcsolódó szükséges előzetes ismereteket, vagy legalább legyenek azzal tisztában, hogy az érdeklődésüknek, további terveiknek megfelelő-e a választásuk.
- A szakmai tudás elsajátítását segítő feladatbankok, elektronikus tananyagok számának növelése. Minden szakmai képzéshez kapcsolódóan egy elektronikus példatár elkészítése.
- Minden szakmában a szakmai vizsga felkészítést segítő interaktív vizsgafeladatsorok elkészítése.

Minőségcélunk:

- Nappali képzésen a szakmai vizsgát sikeresen teljesítők száma tanévente legalább érje el a vizsgára bocsátható létszám 75 %-át.
- Felnőttképzési jogviszonyban a szakmai vizsgát sikeresen zárók száma képzési időszakonként legalább érje el a vizsgára bocsátható létszám 70 %-át.

Stratégiai célunk:

A képzéseken résztvevők lemorzsolódásának csökkentése

- empatisz iskolai környezet megvalósítása
- egyénre szabott, igényeknek megfelelő képzés

- szakmai motiváció fenntartása
- digitális tananyagok készítése: minden tantárgyhoz kapcsolódóan 1-1 tananyag elkészítése
- képzéseken résztvevők teljesítményének folyamatos követése, proaktív beavatkozás a szükséges területeken
- képzésben résztvevők esetében tanulási attitűdjükhöz kapcsolódó önértékelés bevezetése

Iskolánkban a 25 év alatti korosztály nappali rendszerű oktatásban, és a „karrierváltók” felnőttképzésben délutáni- esti időszakban vesznek részt a képzéseken. A nappalis tanulók esetében sokszor előfordul, hogy munkát kell vállalniuk, vagy a családi életükben bekövetkezett változások miatt nem tudják folytatni a tanulmányaikat. A felnőttek munkahely, család mellett igyekeznek a munkaerőpiaci igényekhez igazodóan új szakmát tanulni, vagy meglévő ismereteiket bővíteni. A rendszeres elfoglaltságuk és leterheltségük több esetben nehezíti a foglalkozásokon való részvételt. Mindenképpen hozzá kell járulni ahhoz, hogy felismerjék, hogy a pillanatnyi nehézségek ellenére, az elvégzett képzés hosszú távon életminőségük, akár anyagi helyzetük, karrierjük javulását eredményezi.

Minőségcélunk:

- nappali képzésen a lemorzsolódás mértékét az október 1-jei létszám 10 %-os mértéke alá csökkenteni minden tanévben
- felnőttképzésben a lemorzsolódás mértékét az október 1-jei létszám 15 %-os mértéke alá csökkenteni minden tanévben

Stratégiai célunk:

A tanulók nyelvi kompetenciájának fejlesztése

- pályázati lehetőségeken keresztül (pl: Erasmus) a tanulók eljussanak a partner országokba
- megismerjék külföldi országok szokásait
- oktatóink szakmai és nyelvi tapasztalatszerzése külföldön

Az Európai Unióban nagyon fontos, hogy a végzett tanulók megismerkedjenek a körülöttünk lévő országok társadalmi-gazdasági környezetével. Ehhez a használható szakmai ismereteken kívül nagyon fontos, hogy a mindennapi életben használható nyelvtudással rendelkezzenek. Ezért a Munkavállalói idegen nyelv órákon- melyeket kiterjesztettünk a 13. évfolyamra is – domináns a munkavállalással és a tanult szakmával, üzleti környezetet kapcsolatos angol nyelvismeret elsajátítása (munkavállalás, CV írás, interjúval való megfelelés céljából).

Minőségcélunk hogy,

- tanulók legalább 10 %-a számára lehetőséget biztosítani a külföldi tanulmányutakra, szakmai gyakorlatra amennyiben a pályázati lehetőségek ezt lehetővé teszik (a nappali tagozaton tanuló október 1-i statisztikai létszám arányában)

Stratégiai célunk:

Duális partneri együttműködések körének bővítése.

- a partneri igények megismerése
- közös képzési programok kialakítása
- a partnerek pályaaorientációs tevékenységbe történő bevonása

A duális képzés megvalósításában fontos szerepe van a duális képzésben résztvevő partnereknek.

Minőségcélunk:

- gazdálkodás és menedzsment ágazatban legalább egy új partneri együttműködés indítása az előző tanévhez képest

Fejlesztési célok:

A **fejlesztési célok első meghatározása** az első önértékelési ciklus végén történik, majd ezt követően minden önértékelési ciklus végén. A stratégiai célokhoz kapcsolódó fejlesztési célok a rövid és középtávon valósulhatnak meg. Belső tudásmegosztás, oktatói továbbképzések szervezése, képzésben résztvevők részére személyiség fejlesztő, önismereti tréningek szervezése. A fejlesztésre vonatkozó rövid-, közép- vagy hosszú távú célok, projektszerűen valósulnak meg. A fejlesztési célok illeszkednek az intézmény stratégiai céljaihoz.

4. A minőségirányítási rendszer működtetésének szervezeti keretei, intézményi feltételei

A minőségirányítási csoport – továbbiakban MICS – az iskola igazgatójából, a szakmai és az általános igazgató helyettesből azaz 3 főből áll. A MICS munkáját az igazgató felügyelete mellett végzi, a szükséges döntés előkészítéseket elvégzi és a folyamatok lebonyolítását felügyeli. A MICS tevékenységi körét, teendőit és felelősségét jelen szabályzat részletesen tartalmazza. A csoport nem bővíthető a MICS szervezési-koordinációs feladatokat lát el és értékeli, de a lebonyolításban és az adatok gyűjtésében szolgáltatásában minden oktató kollégának felelőssége van.

Minőségirányítási csoport feladatai:

- MIR kiépítése és folyamatos felülvizsgálata
- intézményi önértékelés szervezése és lebonyolítása
- az önértékelés során a munkatársak tájékoztatása a minőségirányítási munkáról
- az önértékelés előtt az oktatói testület tájékoztatása
- önértékelés munkatervének elkészítése
- információ és adatgyűjtés

Az önértékelés során meghatározott erősségek és fejlesztendő területek alapján kell fejlesztési célokat kitűzni és az intézményi fejlesztéseket elindítani. Ez a munka a **fejlesztő csoport (FCS)** feladata.

A fejlesztő csoport feladata:

- A fejlesztő csoport tagjait az intézményvezető kéri fel a fejlesztendő terület ismeretében a releváns kompetenciákkal rendelkező munkatársak köréből.
- Indokolt esetben külső szakértő is bevonható ebbe a munkába.
- Az FCS elemzi a fejlesztendő területet, ok-keresést, kiegészítő vizsgálatokat végezhet,
- Kijelöli a fejlesztési célt (mérhető indikátorral),
- Cselekvési tervet készít.

Az intézmény oktatóinak feladata:

- Részvétel az önértékelésben,
- Adatok gyűjtése és szolgáltatása,
- Partneri mérésekben való közreműködés,
- Az önértékelés értékelési területenkénti értékelési feladatainak ellátása,
- Részvétel a döntésekben, a célok meghatározásában, a folyamatszabályozásokat végző csoportokban, a fejlesztéseket kidolgozó fejlesztő csoportokban, a fejlesztések megvalósításában

(Cselekvési terv sablon 7. sz. melléklet)

A minőségirányítási munkához az **infrastrukturális feltételeket, a megfelelő eszközöket, anyagokat, a digitális eszközrendszert** az intézmény biztosítja.

Személyi feltételek és azok finanszírozása:

A minőségirányítási tevékenység finanszírozásáról az intézményi sajátosságok és lehetőségek figyelembevételével az intézmény vezetőjének javaslata alapján a szakképzési centrum dönt.

A minőségirányítási rendszer felülvizsgálatára legalább két évente, az intézményi önértékelés elvégzése után kerül sor.

A 12/2020 (II. 7.) Korm. rendelet 50.§ szerint az önértékelés és a külső értékelés alapján készített cselekvési tervet az oktatói testület fogadja el, és a fenntartó hagyja jóvá.

5. Az oktatók értékelési rendszere

5.1. Az oktatói értékelési rendszer célja

Az oktatói értékelési rendszer célja a szakképző intézmények szakmai fejlődésének támogatása. A Szakképzés 4.0 stratégia alapján hosszú távú célként jelenik meg az oktatók körében a pedagógiai értékek bemutatása, a jógyakorlatok elterjesztése és végső soron egy egységesen jó szakmai színvonalú szakképzés biztosítása.

Az Szkt. 50. §-a értelmében az oktatót az igazgató háromévente értékeli a szakképzésért felelős miniszter által javasolt és a szakképző intézményre kialakított módszertan szerint.

Az oktatói értékelés lépései:

- (1) Évente végzendő adatgyűjtés (dokumentumelemzés, megfigyelés, kérdőív)
- (2) Az oktató értékelése
- (3) Az elkészült oktatói értékelés szupervíziója a súlyozott oktatói sorrend kialakítását követően (csak indokolt esetben)
- (4) Egyeztetés az oktatói értékelés eredményéről az érintett oktatókkal

Az intézményi vezetők értékelésének folyamata megegyezik az oktatói értékelésével. A munkakör értékelésének szempontjai megegyeznek az oktatói értékelés szempontjaival, azzal a különbséggel, hogy a szakmai tapasztalatnál figyelembe kell venni a vezetői tapasztalatot, illetve a vezetői munkaerőpiaci tapasztalatot, illetve a munkaerőpiaci értéknél fontos szempont a vezetői szerep. Igazgató értékelése esetén figyelembe kell venni (amennyiben aktuális változat rendelkezésre áll) az előző külső értékelés, intézményi és intézményvezetői önértékelés és a kérdőíves felmérések eredményeit.

5.2. Az oktatók és az intézményi vezetők intézményi értékelésének személyi feltételei

- (a) Az **oktatók** értékelését az igazgató végzi a további intézményi vezetők bevonásával. Az értékeléshez külső szakértők bevonására van lehetőség.
- (b) Az **igazgatóhelyettesi** szintű intézményi vezetők értékelését az igazgató végzi, döntése alapján külső szakértő bevonásával. Szakképzési centrum esetén az intézményi vezetők értékelésénél a centrum vezetését be kell vonni.
- (c) Az **igazgatók** értékelését a fenntartó, szakképzési centrum esetén a főigazgató (a szakképzési centrum további vezetőinek részvételével) végzi, döntése alapján külső szakértő bevonásával.

5.3. Az értékelés során alkalmazott módszerek, eszközök

Az értékelés során használt módszerek: dokumentumelemzés, megfigyelés, kérdőív.

- (a) **Dokumentumelemzés:** oklevelek, bizonyítványok, tanúsítványok, szakmai önéletrajz, tanulói eredmények (KRÉTA adatok), vizsgaeredmények, versenyeredmények, munkatervek és beszámolók, digitális tananyagok, tanmenetek, óratervek egyéni fejlesztési tervek, tanulói produktumok (füzetek, dolgozatok, projektmunkák) elemzése. Ennek célja, hogy az igazgató részére objektív adatokat szolgáltatson, illetve az igazgató meggyőződjék arról, hogy az oktató munkáját előre tervezetten, a tantervi szabályozó dokumentumok, a képzési és kimeneti követelmények előírásainak, az intézmény sajátosságainak, szakmai programjában az európai, országos, regionális és helyi szakmapolitikai célokkal összhangban megfogalmazottaknak, a tanulócsoport jellegzetességeinek összhangolásával tudatosan végzi.
- (b) **Megfigyelés:** Az értékelés egyik legfontosabb módszere az egységes szempontok szerint végzett óra-/foglalkozáslátogatás. A kapott információk összegzése adhat képet arról, hogyan valósítja meg tanítási óráján az oktató az intézmény nevelési-oktatási feladatait, követi-e a szakmai programban megfogalmazott elveket, figyelembe veszi-e a tanulócsoport adottságait, a tanulók személyiségfejlesztését, és hogy mindezek összhangban állnak-e az oktató tervezőmunkájával. Az óra-/foglalkozáslátogatás szempontjait az igazgató határozza meg.
- (c) **Kérdőív:** Tanulói véleményfelmérés kérdőíves formában, anonim módon.

5.4. Az értékelések ütemezése

Az oktatói értékelés intézményi hatáskör, a vezető feladata; az intézményvezető a háromévenkénti értékelés eredményére támaszkodik az oktatók bérmegállapításánál, egyéb differenciált juttatások, kedvezmények megadásánál, új feladatokkal történő megbízásnál.

A soron következő átfogó oktatói értékelésre 2023-ban kerül sor, éves munkaterv alapján, majd ezt követően háromévente a továbbfejlesztett értékelési szempontrendszer és eljárásrend szerint kell azt az intézményeknek elvégezniük.

Az igazgató erősségeket és fejlesztendő területeket állapít meg, és jóváhagyja az oktató által, az értékelés megállapításaihoz kapcsolódóan készített cselekvési tervet.

Az egyes értékelési területek más-más súllyal szerepelhetnek a szakképzési centrum szintjén egységes alapelvek mentén.

Az oktatók értékelésére háromévente kerül sor, az első értékelési időszak 2023. augusztus 31-én ér véget, tehát az oktatói testület ellenőrzése 2022. szeptember 1. és 2023. június 15. között zajlik.

Időtartam	Tevékenység	Tevékenységhez szükséges eszközök	Felelős	Megjegyzés
2022. szeptember 1-5.	tájékoztató értekezlet	kézikönyv az oktatói értékelés rendszeréről	MICS	
2022. szeptember 5-15.	látogatási ütemterv elkészítése	órarendek	igazgató	
2022. október 15. – 2023. február 28.	óralátogatások	szempontsor, jegyzőkönyv	igazgató, igazgatóhelyettesek, munkaközösség-vezető	
2023. március hónap	külső és belső partnerek megkérdezése	kérdőívek	oktatói önértékelést támogató csoport	
2023. április hónap	dokumentumok elemzése	tanmenetek, munkatervek, munkaközösségi és oktatói beszámolók, szakmai, közismereti eredmények kimutatása, vizsgaeredmények kimutatása, szakmai bemutatók, konferenciák, szakmai, rendezvények, továbbképzésekről kimutatás, szakértői és vizsgatevékenységekről kimutatás, pályázatok készítése, KRÉTA FÓKUSZ, ESL modul	dokumentumok összegyűjtése, rendszerezése: MICS	
2023. május 1.- június 15.	igazgatói értékelések		igazgató	

III. Az intézmény mérési rendszere (indikátorok, partneri mérések)

1. Intézményi indikátorrendszer

Az összegyűjtött adatokat és kiszámított mutatókat az iskolai e-mail címhez tartozó Google Drive felületén fogjuk tárolni.

A 6, 7, 20, 21 számú indikátorok a BGSZC Belvárosi Technikum esetében nem relevánsak, ezért azokat nem határozzuk meg. A 2. pont intézményünk esetében mint a szakképző intézmény „13. évfolyamára” jelentkezők és felvettek aránya értelmezhető.

	Indikátor	Honnan?	Mikor?
1	Tanulólétszám	Kréta	október 1.
2	A szakképző intézmény 13. évfolyamára jelentkezők és felvettek száma és aránya	Kréta: összes jelentkező és felvett tanuló száma	október 1.
3	A szakképző intézményben egy oktatóra jutó tanulói jogviszonyú szakképző intézményi tanulók száma	Kréta: összes tanuló száma, összes oktató száma	október 1.
4	A szakképző intézményben szakképzési munkaszerződéssel rendelkezők aránya az intézmény szakirányú oktatásában résztvevő tanulók összlétszámához viszonyítva	Kréta: összes tanuló száma, összes szakképzési munkaszerződéssel rendelkező száma	október 1.
5	A szakmai oktatásban felnőttképzési jogviszonnyal résztvevők aránya az intézmény teljes tanulói létszámához viszonyítva	Kréta: összes tanuló száma, összes felnőttképzési szerződéssel rendelkező száma	
6	Országos kompetenciamérés eredményei	nem releváns	
7	NSZFH mérések eredményei	nem releváns	
8	Szakmai, közismereti, kulturális és sporteredmények	Éves beszámoló alapján felsorolás	október 1.
9	Elhelyezkedési mutató	Kréta, SZIR, Követési rendszer adatai	október 1.
10	A végzett tanulók és a munkaadók elégedettsége a megszerzett képességekkel / kompetenciákkal	Pályakövetési rendszer, kérdőív	október 1.

BGSZC Belvárosi Technikum minőségirányítási rendszere

	Indikátor	Honnan?	Mikor?
11	Vizsgaeredmények	ÁAV - Kréta, Szakmai vizsga - Törzslapnyilvántartás, Képesítő vizsga - tanúsítványok száma	október 1.
12	Sikeres szakmai vizsgát tett tanulók aránya, az összes, adott vizsgaidőszakban vizsgázók számához viszonyítva	ÁAV - Kréta, Szakmai vizsga - Törzslapnyilvántartás, Képesítő vizsga - tanústványok száma	október 1.
13	Intézményi elismerések	Éves beszámoló	október 1.
14	Szakmai bemutatók, konferenciák, szakmai rendezvények	Éves beszámoló	október 1.
15	Intézményi lemorzsolódási mutató	Kréta, F-Kréta	
16	Elégedettségmérés eredményei	Partneri elégedettségi kérdőív	
17	Intézményi neveltségi mutatók	Kréta	október 1.
18	Hátrányos helyzetű tanulók aránya a teljes tanulói létszámhoz viszonyítva	Kréta: összes tanuló száma, HH tanuló száma	október 1.
19	Sajátos nevelési igényű tanulók aránya a teljes tanulói létszámhoz viszonyítva	Kréta: összes tanuló száma, SNI tanuló száma	október 1.
20	Dobbantó programban tanulók aránya a teljes tanulói létszámhoz viszonyítva		

	Indikátor	Honnan?	Mikor?
21	Műhelyiskolában részszakmát szerzők aránya a képzésben résztvevők összlétszámához viszonyítva		
22	Szakmai továbbképzésen részt vevő oktatók aránya és a továbbképzésbe fektetett összeg	Kréta, BGSZC költségvetés	október 1.
23	Szakértői, szaktanácsadói, vizsgáztatói tevékenységet folytató oktatók aránya a teljes oktatói testület létszámához viszonyítva	Kréta, saját nyilvántartás	október 1.
24	A szakképző intézmény nyertes pályázatainak száma és az elnyert összegek	Éves beszámoló alapján felsorolás	október 1.
25	Programkövetelmények alapján tanulók aránya	F-Kréta, Kréta: összes tanuló száma, összes felnőttképzési PK szerződéssel rendelkezők száma	október 1.

Sorszám	Kötelezően mérendő intézményi szakképzési indikátorok megnevezése	A szakképzési indikátor részletezettsége
1.	Tanuló létszám	intézménytípusonként, ágazatonként, szakmánként
2.	A szakképzőintézmény 13. évfolyamára jelentkezők és felvettek száma és aránya.	intézménytípusonként, ágazatonként
3.	A szakképző intézményben egy oktatóra jutó tanulói jogviszonyú szakképző intézményi tanulók száma	feladatellátási helyenként számított oktatólétszám alapján
4.	A szakképző intézményben szakképzési munkaszerződéssel rendelkezők aránya az intézmény szakirányú oktatásában résztvevő tanulók összlétszámához viszonyítva	intézménytípusonként, ágazatonként, szakmánként
5.	A szakmai oktatásban felnőttképzési jogviszonnyal résztvevők aránya az intézmény teljes tanulói létszámához viszonyítva	
6.	Országos kompetenciamérés eredményei	
7.	NSZFH mérések eredményei	
8.	Szakmai, közismereti, kulturális és sporteredmények	nemzetközi, országos, regionális, megyei és település szinten
9.	Elhelyezkedési mutató	
10.	A végzett tanulók és a munkaadók elégedettsége a megszerzett képességekkel / kompetenciákkal	
11.	Vizsgaeredmények	érettségi vizsga, ágazati alapvizsga, szakmai vizsga
12.	Sikeres szakmai vizsgát tett tanulók aránya, az összes, adott vizsgaidőszakban vizsgázók számához viszonyítva	összesen, szakmánként
13.	Intézményi elismerések	intézmény, intézményi csoport szinten
14.	Szakmai bemutatók, konferenciák, szakmai rendezvények	
15.	Intézményi lemorzsolódási mutató	
16.	Elégedettségmérés eredményei	szülő, oktató, tanuló, duális képzőhely, munkaerőpiac
17.	Intézményi neveltségi mutatók	fegyelmi esetek, igazolatlan mulasztások száma, dicséretetek
18.	Hátrányos helyzetű tanulók aránya a teljes tanulói létszámhoz viszonyítva	
19.	Sajátos nevelési igényű tanulók aránya a teljes tanulói létszámhoz viszonyítva	
20.	Dobbantó programban tanulók aránya a teljes tanulói létszámhoz viszonyítva	
21.	Műhelyiskolában részsakmát szerzők aránya a képzésben résztvevők összlétszámához viszonyítva	
22.	Szakmai továbbképzésen részt vevő oktatók aránya és a továbbképzésbe fektetett összeg	
23.	Szakértői, szaktanácsadói, vizsgáztatói tevékenységet folytató oktatók aránya a teljes oktatói testület létszámához viszonyítva	
24.	A szakképző intézmény nyertes pályázatainak száma és az elnyert összegek	

A mutatók részletes leírása, kiszámításuk módja, értelmezésük az 1. sz mellékletben találhatóak.

2. Partneri igény- és elégedettségmérések

Iskolánk minden év áprilisában elvégzi az oktatói és tanulói lekérdezést.

Iskolánk minden év áprilisában elvégzi az oktatói értékeléshez szükséges tanulói lekérdezést.

Iskolánk minden páratlan év áprilisában elvégzi a duális partneri és a végzeteket foglalkoztató szervezetek lekérdezését.

Partneri kérdőív típusa	A kérdőív felhasználási területe	Milyen körben kell a partneri mérést elvégezni?	Milyen mintán kell a partneri mérést elvégezni?	Megjegyzés / Melléklet száma
Oktatói kérdőív	intézményi önértékelés	Az intézményben foglalkoztatott oktatók.	100 %-os minta	2. sz. melléklet
Oktatói kérdőív	intézményvezetői önértékelés	Az intézményben foglalkoztatott oktatók.	100 %-os minta	3. sz. melléklet
Tanulói kérdőív	intézményi önértékelés	Az intézménnyel tanulói jogviszonyban álló tanulók.	100 %-os minta	2. sz. melléklet
Szülői kérdőív	intézményi önértékelés	Az intézménnyel tanulói jogviszonyban álló tanulók szülei.	Reprezentatív felmérés, minden ágazatot, évfolyamot lefedő 20%-os mintavétellel.	nem releváns, a nagykorú tanulói összetétel miatt
Duális képzőhely kérdőív	intézményi és intézményvezetői önértékelés	Az intézményben munkaszerződés vagy tanuló szerződés keretében képzést végző gazdálkodó szervezetek.	Reprezentatív felmérés, minden ágazatot lefedő legalább 50%-os mintavétellel.	2. sz. és 3.sz. melléklet
Végzeteket foglalkoztató gazdálkodó szervezet kérdőív	intézményi és intézményvezetői önértékelés	Az elmúlt három tanévben végzett tanulókat foglalkoztató gazdálkodó szervezetek.	Reprezentatív felmérés, minden ágazatot lefedő legalább 20%-os mintavétellel.	2. sz. és 3.sz. melléklet
Tanulói kérdőív az oktatói értékeléshez	oktatói értékelés	Az adott oktató által oktattott, az intézménnyel tanulói jogviszonyban álló tanulók.	100 %-os minta	5. sz. melléklet

IV. Intézményi folyamatmodell

Intézményünk az alábbi folyamatokat szabályozza a Kézikönyvben.

Az intézményi folyamatmodellek közül a V4. Intézményi önértékelés kerül kidolgozásra a Kézikönyv kiadásával egyidejűleg, annak V.1. fejezetében. A többi felsorolt folyamat a IV/4. pontban meghatározott ütemterv alapján kerül kidolgozásra.

1. Vezetési-irányítási folyamatok

sz.	Vezetési-irányítási folyamat-terület folyamatai
V1.	<i>Stratégiai tervezés</i>
V2.	<i>Tanévi tervezés</i>
V3.	<i>Emberi erőforrások menedzselése (kiválasztási és betanítási rend működtetése, továbbképzési rendszer működtetése)</i>
V4.	<i>Intézményi önértékelés</i>

2. Szakmai-képzési folyamatok

sz.	Szakmai-képzési folyamat-terület folyamatai
SZK1.	<i>Szakmai-képzési tervezés</i>
SZK2.	<i>Pályaorientáció, beiskolázás, tanulói felvétel</i>
SZK3.	<i>Oktatók szakmai-képzési együttműködése</i>
SZK4.	<i>Módszertani kultúra és eszköztár működtetése, fejlesztése</i>

3. Támogató és erőforrás folyamatok

sz.	Támogató és erőforrás folyamat-terület folyamatai
T1.	<i>Gazdasági erőforrások biztosítása, beszerzési tevékenység működtetése</i>
T2.	<i>Intézményi adminisztráció, KRÉTA rendszer kezelése</i>
T3.	<i>Panaszkezelés</i>

4. Folyamatszabályozások elkészítésének intézményi ütemterve

A folyamat megnevezése	A folyamatszabályozás elkészítésének határideje	Tantestület általi jóváhagyás	Felelős
V1. Stratégiai tervezés	2023. február 28.	2023. március 20.	MIR csoport
V2. Tanévi tervezés	2023. február 28.	2023. március 20.	MIR csoport
V3. Emberi erőforrások menedzselése	2023. január 31.	2023. február 15.	MIR csoport
SZK1. Szakmai képzési tervezés	2023. január 31.	2023. február 15.	MIR csoport
SZK2. Pályaorientáció, beiskolázás, tanulói felvétel	2022. szeptember 30.	2022. október 15.	MIR csoport
SZK3. Oktatók szakmai-képzési együttműködése	2022. október 31.	2022. november 15.	MIR csoport
SZK4. Módszertani kultúra és eszköztár működtetése, fejlesztése	2022. november 30.	2022. december 15.	MIR csoport
T1. Gazdasági erőforrások biztosítása, beszerzési tevékenység működtetése	2022. november 30.	2022. december 15.	MIR csoport
T2. Intézményi adminisztráció, KRÉTA rendszer kezelése	2022. november 30.	2022. december 15.	MIR csoport
T3. Panaszkezelés	2022. november 30.	2022. december 15.	MIR csoport
Az elkészült folyamatszabályozások beillesztése a Kézikönyvbe, annak egységes szerkezetbe foglalása	2023. március 30.	-	MIR csoport

V. Intézményi önértékelés

1. Az intézményi önértékelési szempontsor

Az intézményi önértékelés az alábbi szempontrendszer mentén történik.

Tervezés önértékelési terület:

Önértékelési szempont	Kapcsolódó folyamatok	Kapcsolódó indikátorok	Kapcsolódó partneri mérések
<p>T1</p> <p>Az intézmény által kitűzött helyi célok tükrözik az európai, országos és regionális szakképzés-politikai célokat a Szakképzés 4.0 stratégiával összhangban. Az intézmény hosszútávú céljai a szakmai program részét képezik és nyomon követhetőek az egyéb dokumentumokban: SZMSZ, Házi rend, Továbbképzési program, Pályázatok. Az intézmény munkatervei, beiskolázási terveik összhangban vannak az intézmény hosszútávú céljaival.</p>	V1 V2	1 2 4 5 9 10 15 24	<p>duális képzőhelyek</p> <p>a végzeteket foglalkoztató gazdálkodó szervezetek</p>
<p>T2</p> <p>Az intézmény egyértelműen meghatározza a célokat és figyelemmel kíséri a megvalósulásukat. A képzéseket úgy alakítja ki, tervezi meg, hogy elérjék a kitűzött szakképzés-politikai célokat. Az intézmény konkrét, mérhető célokat fogalmaz meg, ezzel biztosítja az értékelhetőséget és a visszacsatolást. A meghatározott célokhoz konkrét mérőszámokat, indikátorokat rendel.</p>	V2 V4 SZK1 SZK4 T1	1 3 4 5	<p>tanulói</p> <p>oktatói</p> <p>duális képzőhelyek</p>
<p>T3</p> <p>Az intézmény a helyi munkaerő-piaci és az egyéni képzési igények meghatározása érdekében konzultációt folytat a releváns partnerekkel.</p>	V1 SZK1 SZK2	4 5 14	<p>duális képzőhelyek</p> <p>a végzeteket foglalkoztató gazdálkodó szervezetek</p>
<p>T4</p> <p>Az intézmény egyértelműen meghatározott és átlátható minőségirányítási rendszerrel rendelkezik. Meghatározza a minőségirányítás szervezeti kereteit és a minőségirányítással kapcsolatos felelősségi köröket. Az intézmény tevékenységét minőségirányítási rendszer alapján végzi, amely minőségpolitikából, önértékelésből és az ezekre épülő tevékenységekből áll.</p>	V3 V4 T1 T3	1 4 5 9 10	<p>oktatói</p> <p>duális képzőhelyek</p>
<p>T5</p> <p>Az intézmény bevonja a munkatársakat, az oktatókat és a duális képzőhely oktatóit az intézményi célok és tervek kialakításába. Az oktatói testület dönt az intézmény szakmai programjának, a szervezeti és működési szabályzatának, házi rendjének, éves munkatervének elfogadásáról.</p>	V1 V2 V3 SZK1	14 22 23	<p>oktatói</p> <p>duális képzőhelyek</p>

T6	V1	2	
Az intézmény meghatározza a partneri körét és együttműködéseket tervez a releváns partnerekkel.	V2	4	
Az intézmény azonosítja belső és a külső partnereit, és kijelöli a releváns partnereket.	SZK1	5	
Az intézmény együttműködési rendszert tervez és szervez más szakképző intézményekkel, a duális képzőhelyekkel, a területi kamarákkal, szakmai szervezetekkel.	SZK2	14	tanulói oktatói duális képzőhelyek
T7			oktatói
Az intézmény intézkedéseket határoz meg az adatvédelmi szabályoknak való megfelelés biztosítására.	T2		
	T3		

Megvalósítás önértékelési terület:

Önértékelési szempont	Kapcsolódó folyamatok	Kapcsolódó indikátorok	Kapcsolódó partneri mérések
M1	V3	3	oktatói
Az intézmény a célok elérése érdekében megtervezett tevékenységek megvalósítását a szükséges erőforrások elosztásával biztosítja.	T1	22	
		24	
M2		3	duális képzőhelyek
Az intézmény az eltervezett intézkedések megvalósítása érdekében egyértelműen meghatározott módon támogatja a szoros szakmai együttműködésen alapuló partnerségek kialakítását, kiemelten a duális képzőhelyekkel történő együttműködést.	SZK1	4	
		5	
	SZK2	10	
	SZK3	14	
		24	
M3		8	oktatói
Az intézményben a képzési célok elérése érdekében megvalósul az oktatók együttműködése.	SZK3	11	duális képzőhelyek
		12	
		18	
		19	
M4	V3	22	oktatói
Az intézményben az intézményi célokkal összhangban működik az oktatók továbbképzési rendszere.	SZK3	23	duális képzőhelyek
	SZK4		

M5 A tanulóközpontú intézmény szakmai programja lehetővé teszi a tanulók számára, hogy elérjék az elvárt tanulási eredményeket, valamint hogy aktívan részt vegyenek a tanulási folyamatban.	V1	10	
	SZK1	12	
	SZK4	17	oktatói
		18	tanulói
		19	a végzettenet
		20	foglalkoztató gazdálkodó szervezetek
	21		
M6 Az intézmény érvényes, pontos és megbízható módszereket alkalmaz a tanulók tanulási eredményeinek az értékelésére.	SZK3	11	
	SZK4	12	
	T3		tanulói oktatói duális képzőhelyek
M7 Az intézmény a digitális technológiák és az online tanulási eszközök használatával ösztönzi az innovációt a tanítási és tanulási tartalmak és módszerek terén, az iskolában és a duális képzőhelyen egyaránt.	SZK1	8	
	SZK4	10	
	T1	11	oktatói
	T4	14	tanulói
		24	duális képzőhelyek a végzettenet foglalkoztató gazdálkodó szervezetek

Értékelés önértékelési terület

Önértékelési szempont	Kapcsolódó folyamatok	Kapcsolódó indikátorok	Kapcsolódó partneri mérések
É1 Az intézmény minőségirányítási tevékenysége keretében rendszeres önértékelést végez.	V4		oktatói
É2 Az intézmény az önértékelés keretében méri és értékeli a stratégiai és a minőségcélok megvalósulását, a szakképzési indikátorokat, a partnerek igényét és elégedettségét, a szabályozott folyamatok eredményességét, a cselekvési terv végrehajtásának eredményességét, az oktatói értékelési rendszer működtetését és eredményességét.	V4	1	oktatói
		4	
		5	
		9	
		10	
É3 Az intézmény önértékelése kiterjed az intézmény digitális felkészültségének és környezeti fenntarthatóságának a felmérésére és értékelésére is.	V1	8	oktatói
	V4	10	tanulói
		11	
	SZK1	14	
		24	

É4	V1	2	oktatói
Az intézményben a stratégiai célok elérése érdekében korai jelzőrendszer működik.	V2	4	
	T2	5	
		15	

Felülvizsgálat értékelési terület

Önértékelési szempont	Kapcsolódó folyamatok	Kapcsolódó indikátorok	Kapcsolódó partneri mérések
F1	V1	1	
Az intézmény az önértékelés és a külső értékelés eredményeit megvitatja a releváns partnerekkel, felhasználja azokat a szakmai-pedagógiai munka folyamatos fejlesztésére, megfelelő cselekvési tervet állít össze.	V2	4	oktatói
	V4	5	duális képzőhelyek
		9	
		10	a végzett tanulókat foglalkoztató gazdálkodó szervezetek
		15	
F2	V1	1	oktatói
A visszacsatolási és a felülvizsgálati eljárások támogatják az intézmény tanuló szervezatként való működését és a szakmai-pedagógiai fejlesztéseket, valamint javítják a tanulók, a képzésben résztvevő személyek esélyeit.	V2	4	
	SZK1	5	
		9	
		10	
		15	
F3	V4		
Az intézmény széles körben és nyilvánosan hozzáférhetővé teszi az értékelés és a felülvizsgálat eredményeit.			

2. Az intézményi önértékelés folyamata

Az intézmény minőségirányítási tevékenység keretében rendszeres időközönként, két évente átfogó önértékelést végez. Az intézményi önértékelési folyamatot a 6.1. számú mellékletben szabályozzuk.

Az intézményi önértékelés során elvégzendő feladatok

2.1. Az intézményi önértékelés előkészítése

Az előkészítő szakasz célja egyrészt, hogy az önértékelést felkészült munkatársak végezzék, másrészt, hogy az önértékelés megvalósításához a munkatársak egyeztetett, dokumentált tervvel rendelkezzenek. Az előkészítő szakasz három lépésből áll.

2.2. Az oktatói testület tájékoztatása az önértékelésről

Az önértékelés megkezdése előtt az oktatói testület tájékoztatást kap az önértékelés céljáról, az önértékelési munka és folyamat részleteiről, az elvégzendő feladatokról és az elvárt eredményről, a munkatársak feladatokba való bevonásáról. Ezek a feladatok vezetői felhatalmazást is adnak a munkához. A feladatok ismertetésén túl a munkatársak

érdeklődésének a felkeltése, a felmerülő kérdések megválaszolása képezi az oktatói testületi tájékoztató elsődleges célját.

A tájékoztatót a MICS tagjai végzik, vezetői támogatással. Az intézmény vezetése támogatja ezt a munkát, hiszen az önértékelés egy fontos vezetői eszköz az intézmény szakmai-pedagógiai fejlesztése terén. A csoport tagjai tájékoztatót adnak az oktatói testület részére az önértékelés céljáról, az elvárt eredményeiről, az EQAVET Keretrendszer céljáról, felépítéséről, előnyeiről, hozzáadott értékéről, az önértékelés folyamatáról, a szükséges erőforrásokról.

A MICS készít egy rövid (legfeljebb 2-3 oldal terjedelmű) összefoglaló anyagot, amelyet a tájékoztató során minden jelenlévő kézhez kap, illetve amelyet a tájékoztatót követően elektronikus úton eljuttatnak minden oktatóhoz.

2.3. Az önértékelésben résztvevő munkatársak felkészítése

Az önértékelés szakszerű megvalósítása érdekében a MICS tagok - a képzés önértékelésre vonatkozó tematikája alapján és az ott átadott segédanyagok felhasználásával - felkészítik azokat a munkatársakat, akik aktív szerepet vállalnak az önértékelés megvalósításában.

A felkészítés során az önértékelésben részt vevő munkatársak megismerik az EQAVET Keretrendszert, annak alapelveit, logikáját, felépítését, valamint értelmezik az önértékelés szempont- és elvárásrendszerét. Meghatározzák, hogy mit jelentenek az egyes önértékelési szempontok a saját intézményi kontextusukban, működési környezetükben. Áttekintik, felülvizsgálják az egyes szempontokhoz rendelt intézményi folyamatokat és szakképzési indikátorokat.

2.4. Az önértékelés munkatervének elkészítése

Az önértékelés megvalósításához a MICS – vezetői támogatással és az önértékelésben részt vevő többi munkatárs közreműködésével – elkészíti az önértékelés munkatervét annak érdekében, hogy az elvégzendő feladatok és a megvalósításhoz szükséges erőforrások tervezhetőek legyenek. Az önértékelés folyamatát úgy kell ütemezni, hogy az önértékelés eredményeként elkészülő cselekvési terv jóváhagyására a fenntartónak 30 nap álljon rendelkezésére.

A munkaterv részleteiben tartalmazza az önértékelés megvalósítási folyamatát, lépéseit, feladatait. A munkaterv rögzíti azt is, hogy az önértékelést végzők hogyan osztják fel egymás között a feladatokat, kik, mely területeken, milyen részfeladatokat és milyen ütemezés szerint végeznek.

Az önértékelés tervezése során figyelemmel kell lenni arra, hogy az intézményi önértékelést két évente kell ugyan elvégezni, azonban vannak éves rendszerességgel elvégzendő feladatok is, mint az indikátorok évenkénti gyűjtése és elemzése. Ezért az önértékelés átfogó munkatervét célszerű a teljes két éves megvalósítási folyamatra elkészíteni, és az adott tanévben elvégzendő önértékelési feladatokat a MICS éves önértékelési munkatervében részletesen meghatározni.

Az önértékelési feladatokat – nagy lépésekben – be kell építeni az intézmény éves munkatervébe.

Az önértékelési munkatervnek az alábbi elemeket javasolt tartalmaznia:

- az önértékelési munka célja, elvárt eredmények;
- a megvalósításhoz szükséges feladatok, lépések;
- a feladatok határideje és ütemezése;
- az önértékelés megvalósításához szükséges erőforrások tervezése:
 - emberi erőforrások (MICS tagjai, egyéb közreműködő munkatársak), - infrastrukturális erőforrások (terem, számítógép, nyomtató, projektor stb.), - pénzügyi erőforrások.

Az önértékelés munkatervének elkészítéséért a MICS vezetője a felelős, és javasolt, hogy a csoport tagjai készítsék el. Az elkészült munkatervet mindenképpen ismertetni és egyeztetni kell az intézmény vezetésével, és mindazokkal, akiknek a részvételére számítanak az intézmény önértékelésében. A munkatervet az intézmény vezetésének kell jóváhagynia, csak ezt követően történhet meg a megismertetése a munkatársakkal.

3. Az intézményi önértékelés végrehajtása

Az önértékelés végrehajtása során az önértékelést végző munkatársak az EQAVET alapú intézményi önértékelési szempontsört, mint elvárás-rendszert figyelembe véve leírják az adott területen az intézmény működési gyakorlatát, majd ezek elemzése, értékelése alapján rögzítik az erősségeket és a fejlesztendő területeket. Az így kapott helyzetkép alapján az intézmény vissza tud csatolni, és szükség esetén be tud avatkozni a szakmai-képzési és egyéb működési folyamataiba.

Az önértékelés végrehajtása hét, jól elkülöníthető lépésre bontható.

3.1. Információ- és adatgyűjtés

Az információ- és adatgyűjtés célja, hogy az önértékelési szempontokhoz és az azokhoz kapcsolódó elvárásokhoz rendelt az intézmény megkeresse és összegezze mindazokat az információkat, adatokat, tényeket, eredményeket, indikátorokat, amelyek jelenleg rendelkezésre állnak.

Össze kell gyűjteni egyrészt azokat a módszereket, eljárásokat, gyakorlatokat, folyamatokat, amelyek bemutatják, **hogyan** működik az intézmény, másrészt pedig azt, hogy működése során **milyen eredményeket ért el** a célok, indikátorok megvalósulása, a folyamatok működtetése, a partnerek elégedettsége, a cselekvési terv(ek) végrehajtása terén.

Az információ- és adatgyűjtés során elsődlegesen azt szükséges tisztázni az intézménynek, hogy milyen információkra és adatokra van szükség, és hogy milyen forrásokból, illetve ki(k)től gyűjthetőek be ezek az információk, adatok.

Az információ- és adatgyűjtés során az intézmény összegyűjti az egyes önértékelési szempontok tekintetében mindazokat az információkat, adatokat és tényeket, amelyek az önértékelés elvégzését, az erősségek és a fejlesztendő területek feltárását, azonosítását támogatják.

Az intézményi önértékelés során alkalmazott információ- és adatgyűjtés meghatározó **módszerei** a dokumentumelemzés, a kérdőív és az interjú.

- A **dokumentumelemzés** során az írásban rögzített működési elemeket lehet feltárni, összegyűjteni. Ehhez tanulmányozni és tartalmilag elemezni kell az intézményi belső működés-szabályozó dokumentumokat (például SZMSZ, Házirend, Szakmai Program) és a belső szervezeti dokumentumokat (mint például az intézmény belső mérési rendszere és az általa szolgáltatott adatok, vagy a szervezeti nyilvántartások, jelentések, beszámolók).
- A **kérdőívek** elsősorban a releváns partnerek véleményének, igényeinek és elégedettségének a felmérésére, megismerésére adnak lehetőséget.
Az intézmény az önértékelése során a kétéves önértékelési ciklusban legalább egyszer kérdőív segítségével vizsgálja a partnerek –a tanulók és az oktatók – elégedettségét, továbbá a duális képzőhelyek és a végzeteket foglalkoztató gazdálkodó szervezetek szintén elégedettségmérő kérdőívet töltenek ki.
A partneri kérdőívekben szereplő, kötelezően alkalmazandó kérdéssorokat az intézmény igény szerint kiegészítheti olyan kérdésekkel, szempontokkal, amelyek az intézményi sajátosságokra vonatkoznak.
- Az **interjúk** segítenek olyan működési elemek feltárásában, amelyek nem rögzítettek írásban, viszont az intézményben működő gyakorlat. Interjúkat lehet folytatni például a folyamatok felelőseivel, az intézményvezetőkkel, a munkaközösségek vezetőivel, a partneri kapcsolattartókkal. Az interjúk egyben segíthetnek a leírt szabályozások és a valós működés összevetésében, illetve további adatgyűjtési források azonosításában is. Ügyelni kell azonban arra, hogy az interjúk során begyűjtött információk, az interjúkból származó következtetések is tényszerűek, konkrétak legyenek.

3.2. Az egyes önértékelési szempontokhoz az intézményi működési gyakorlat leírások elkészítése

Ennek a lépésnek a célja az adott önértékelési szemponthoz kapcsolódóan az intézmény oktatásinevelési-képzési és egyéb tevékenységeinek, alkalmazott módszereinek tényeken alapuló feltárása és ez alapján az intézményi működési gyakorlat tényszerű leírása.

Célszerű, hogy az intézményi működési gyakorlat leírásokat azok az önértékelésben részt vevő munkatársak készítsék el, akik az adott önértékelési szempont(ok)hoz az információ- és adatgyűjtést is végezték.

A működési gyakorlat leírásához, annak meghatározásához, hogy mit is jelenthet az adott önértékelési szempont az intézmény működésében, milyen működési elemek, területek tartozhatnak hozzá, segítséget nyújt az önértékelési szemponthoz kapcsolódó elvárás, szöveges magyarázat, értelmezés, és ennek részeként az az útmutatás, hogy mit is kell vizsgálni az adott szempontnál az önértékelés során.

Az intézményi működési gyakorlat leírásánál az alábbiakat célszerű szem előtt tartani:

- Van-e jól azonosítható folyamat az adott szempont, elvárás megvalósítására, és e folyamat végrehajtása során milyen módszer(eke)t, gyakorlatot alkalmaz az intézmény?
- Mióta és milyen gyakorisággal (mennyire rendszeresen) alkalmazza a kérdéses területen alkalmazott módszereit, gyakorlatát az intézmény?
- Mennyire jellemző („mindennapos”) ezeknek a módszer(ek)nek, gyakorlatnak alkalmazása és mennyire terjed ki az alkalmazás a teljes intézményre?
- Megvizsgálta-e az intézmény – és ha igen, akkor mikor és hogyan –, hogy az alkalmazott módszerei szakmailag megfelelőek, eredményesek-e?
- Hogyan és milyen indikátorokkal mérik, értékelik a módszerek megfelelőségét?
- A felülvizsgálat és szükség esetén a mérési eredmények alapján az intézmény javítja-e, illetve továbbfejleszti-e a kérdéses területen alkalmazott gyakorlatát?

Az intézményi működési gyakorlat leírása során különösen figyelni kell arra, hogy azok konkrét tényeket, és ne csak elveket és véleményeket tartalmazzanak. Ezért érdemes például folyamatba helyezni az adott tevékenységet és ennek alapján leírni a gyakorlatot. A tényszerűség érdekében a működési gyakorlat leírása során az alábbi elemeket kell bemutatni:

- ki (vagy kik),
- mit,
- mikor(tól),
- hogyan,
- milyen rendszerességgel,
- miért,
- milyen szabályozó dokumentumok, belső szabályok alapján

végez(nek) tevékenységeket a kérdéses területen, és hogy az intézménynél működő gyakorlat mennyire van összhangban a működtetésre kialakított szabályozással.

A működési gyakorlat leírása során az intézménynek szövegesen kell az adott önértékelési szemponthoz kapcsolódó működési gyakorlatát bemutatnia. Az intézménynek az EQAVET alapú intézményi önértékelési szempontsor minden egyes szempontjához ki kell fejtenie az alkalmazott működési gyakorlatát.

3.3. Az intézményi működés, gyakorlat adott önértékelési szempontnak való megfelelőségének százalékos / %-os értékelése

Ebben a lépésben a bemutatott intézményi működési gyakorlatok elemzése és értékelése valósul meg. Az intézmény működésének értékeléséhez meg kell határozni, hogy az adott, jelenleg alkalmazott működési gyakorlat mennyire felel meg az önértékelési szempont által meghatározott elvárt intézményi működésnek. Fel kell tárnunk és rögzíteni kell a hiányosságokat, problémákat, amelyeket tapasztaltak és azt is, hogy mi működik jól.

Az adott önértékelési szempont és a kapcsolódó elvárások teljesülésének mértékét százalékosan kell megadni, az alábbi értékelési kategóriák alkalmazásával.

Értékelési kategóriák:

nem felel meg	részben megfelel	többnyire megfelel	megfelel
0-20%	21-50%	51-80%	81-100%

3.4. Erősségek és fejlesztendő területek meghatározása az intézményi működésben

Az intézményi működési gyakorlat önértékelése során

- a működési gyakorlat leírás,
 - az önértékelési szempontban megfogalmazott elvárások,
 - az adott önértékelési szemponthoz kapcsolódó, az intézmény eredményességét az adott területen jelző szakképzési indikátorok értékelése,
 - a kapcsolódó folyamatok működésének az értékelése,
 - a kapcsolódó partneri és egyéb mérések eredményeinek az értékelése,
 - a cselekvési terv(ek) kapcsolódó megvalósult fejlesztéseinek az értékelése, elemzése
- alapján az intézménynek – önértékelési szempontonként – jó működési gyakorlatokat, erősségeket és problémákat, hiányosságokat, fejlesztendő területeket kell azonosítania, rögzítenie.

A problémák, hiányosságok, fejlesztendő területek mellett – amelyekre épülnek az intézményi fejlesztések – fontos az intézmény erősségeinek a feltárása, összegzése is, hiszen az intézmény ezekre támaszkodhat a fejlesztő munka során, és szakmai-képzési tevékenysége, működése ezek erősítésével válhat még sikeresebbé, eredményesebbé.

Fejlesztendő terület(ek) meghatározása azon önértékelési szempont esetében kötelező, ahol a megfelelőség százalékos értéke 60% alatt van. (Fejlesztendő területet akkor is meghatározhat az intézmény, ha a százalékos érték 60% felett van, de ez alatt kötelező.)

Az önértékelés során az intézményi működést és eredményeket az alábbi szempontok mentén kell vizsgálni:

- Az intézmény az adott önértékelési szempont által elvárt működési gyakorlatot alakított ki. Ennek keretében vizsgálni kell a működési gyakorlat o kiterjedtségét az adott önértékelési szempontra vonatkozóan, o kiterjedtségét az intézményre vonatkozóan, o szabályozottságát, egységes működtetését, o időbeli szabályozottságát, rendszerességét.
- Az intézmény a vizsgált tevékenység területen olyan működést alakított ki, amely az intézmény céljain és a releváns partnerek elvárásain alapul.
- Az intézmény a vizsgált tevékenység területen egyértelmű szabályokat alakított ki, jól definiálta a tevékenység megvalósításának elemeit (kinek, mit és hogyan kell megtennie).

- A kialakított szabályokat, a sikeres megvalósításhoz szükséges mértékben, írásban rögzítették.
- Az előírásoknak, belső szabályoknak megfelelően valósul meg a tevékenység végrehajtása az intézmény mindennapi gyakorlatában.
- A kérdéses területre kialakított jó működési gyakorlatot az intézmény minden területén, minden munkaközösségében alkalmazzák.
- A kérdéses területre kialakított belső szabályozást rendszeresen, és amikor az szükséges, minden esetben alkalmazzák.
- Minden szükséges területen rendelkeznek mérési eredményekkel, számszerű adatokkal, amelyeket – ha van rá mód – összehasonlítanak más hasonló intézmények eredményeivel.
- Az indikátorok, mérési eredmények (legalább 3 év távlatában) folyamatosan javuló tendenciát mutatnak.
- A saját célokat eléri, illetve túlteljesíti.
- Az indikátorok, mérési eredmények vizsgálata alapján fejlesztéseket indítottak a megfelelő működési területeken.

A fenti szempontok közül az, amelyik nem vagy csak részben teljesül, fejlesztendő terület lesz. A fejlesztendő területek közé tartoznak még azok a működési elemek, területek is, amelyekkel kapcsolatos elvárásokra az intézmény nem tudott választ adni, mivel az intézményben jelenleg nem foglalkoznak az adott terület tudatos kezelésével. Az is fejlesztendő területnek tekintendő továbbá, ha az intézmény egy adott tevékenységének értékelésével kapcsolatban nem rendelkezik tényekkel, azaz nem tudja mérési, értékelési adatokkal alátámasztani a vizsgált tevékenység eredményességét.

Az önértékelés elkészítésénél törekedni kell arra, hogy elsősorban a nagyobb jelentőségű, az intézmény fejlődése szempontjából meghatározó erősségeket és fejlesztési lehetőségeket tárja fel az értékelés, és ne vesszen el az apró részletekben. Mindvégig szem előtt kell tartani az önértékelés során, hogy ez egy vezetői értékelési eszköz, és nem az egyedi problémák, hanem a rendszer szinten jelentkező fejlesztési lehetőségek feltárása a célja.

3.5. Erősségek és fejlesztendő területek összesítése

Az erősségek és a fejlesztendő területek intézményi szintű összesítése során a MICS áttekinti az önértékelést, és konszenzussal meghatározza az önértékelésen belüli kapcsolatokat, összefüggéseket külön az egyes önértékelési szempontok esetében azonosított erősségek és külön a fejlesztendő területek között. Itt azt kell áttekinteni, hogy vannak-e olyan, az egyes szempontokban azonosított erősségek vagy fejlesztendő területek, amelyek összefüggenek egymással és így az intézmény egy nagyobb területének a megfelelő vagy nem megfelelő működését erősítik meg, támasztják alá. Továbbá azt kell megvizsgálni, hogy vannak-e olyan erősségek vagy fejlesztendő területek, amelyek azonos okokra vezethetők vissza, ezért kezelésük is azonos módon történhet.

Ebben a lépésben tehát az intézménynek át kell gondolnia az egész önértékelését, és el kell készítenie az Erősségek és a fejlesztendő területek intézményi szinten összesített listáját, amelyben már összekapcsolják és átfogalmazzák az összetartozó erősségeket és az összetartozó

fejlesztendő területeket. Ebből a listából látható, hogy hol szükséges a beavatkozás, annak érdekében, hogy az intézményi működés megfeleljen az önértékelési szempontokban megfogalmazott szakképzésspecifikus elvárásoknak.

3.6. A fejlesztendő területek rangsorolása

A fejlesztendő területek rangsorolásának célja, hogy iránymutatást adjon arra vonatkozóan, hogy mely fejlesztendő területtel, területekkel célszerű elsődlegesen foglalkoznia az intézménynek.

A rangsorolás eredményeként a MICS az Erősségek és a fejlesztendő területek összesített listájában szereplő fejlesztendő területek sorrendjét határozza meg, így elkészül a Fejlesztendő területek rangsorolt listája.

3.7. Oktatói testületi előterjesztés és döntés a fejlesztésekről

Az önértékelés eredményeit szükséges megismertetni az oktatói testület tagjaival, amely során az oktatói testület megvitatja és elfogadja az önértékelés eredményeit, továbbá kijelöli a megvalósítandó fejlesztéseket.

3.7.1. Az önértékelés eredményeinek bemutatása az oktatói testületnek

Az oktatói testületi előterjesztés célja, hogy a munkatársak megismerjék az önértékelés eredményeit, főbb megállapításait, és ennek részeként azokat a fejlesztendő területeket, amelyekkel – az önértékelés során feltárt információk alapján – elsődlegesen foglalkoznia kell az intézménynek, és döntsenek arról, hogy mely fejlesztés(eke)t indítják el az intézményben. Az oktatói testületi előterjesztés két fő elemből áll: az önértékelési dokumentációból és a szóbeli prezentációból.

3.7.2. A megvalósítandó fejlesztések kijelölése

A MICS-nek a Fejlesztendő területek rangsorolt listája alapján az intézményvezetővel egyeztetett javaslatokkal kell rendelkeznie a fejlesztendő területeket illetően, és ezeket elő kell terjesztenie az oktatói testület számára abból a célból, hogy az kiválassza és döntsön arról a 3-6 releváns fejlesztendő területről, amelyekre vonatkozóan az intézmény célokat tűz ki és intézkedéseket hoz, cselekvési tervet készít.

A legalább három fejlesztés elindítását az indokolja, hogy amennyiben egy fejlesztés valamilyen ok miatt megghiúsul, még mindig legyen lehetősége az intézménynek a másik kettő esetében sikereket elérni. A maximális hatos szám az intézmény erőforrásainak korlátosságából adódik, ugyanis a tapasztalatok alapján hatnál több fejlesztés megvalósítása már túl sok erőforrást vonna el a szervezettől. A fejlesztések kiválasztásánál érdemes figyelembe venni az intézményben már folyamatban lévő fejlesztéseket, illetve az egyes projektek, programok

keretében indított fejlesztések ütemezését is, hiszen ezek korlátoz(hat)ják az elindítható új fejlesztések számát.

4. Az intézményi önértékelés követése, további lépései

Az önértékelést követő lépések nagyon fontosak az intézmény (minőség) fejlesztése szempontjából. Az önértékelés ugyanis megalapozza az intézményben a folyamatos fejlesztés képességének kialakítását, működtetését, az intézmény „tanuló szervezetté” válását.

A következő folyamatlépésekben bemutatjuk, hogy az intézményi önértékelés eredményeként milyen lépésekben végezhető az intézményi minőségfejlesztő tevékenység.

4.1. Fejlesztési célok meghatározása

Az első lépés az önértékelés eredményei alapján kiválasztott fejlesztendő területekre fejlesztési célok meghatározása, kitűzése, amelyet meg kell, hogy előzzön a problémák okainak a feltárása és elemzése. A célok megfogalmazásánál mindenképpen ügyelni kell arra, hogy az pontos, konkrét, megvalósítható, mérhető, reális (SMART) legyen, az adott problémára (fejlesztendő területre) vonatkozzon.

A cél megfogalmazásánál igen fontos, hogy az a megfelelő intézményi szinten és hatáskörben történjen, és hogy a munkatársak megismerjék a kitűzött célokat.

4.2. Cselekvési tervek készítése és megvalósítása

A kijelölt fejlesztési feladatok megtervezésére és megvalósítására cselekvési terveket kell készítenie az intézménynek, amelyeket az oktatói testület fogad el és a fenntartó hagy jóvá.

A cselekvési terv készítésének célja, hogy az intézmény meghatározza a kitűzött fejlesztési célok elérésének részletes útját.

Minden egyes fejlesztési célra külön cselekvési tervet kell készíteni. A cselekvési terveket érdemes az intézmény éves munkatervével összehangolni, hogy elegendő erőforrás álljon rendelkezésre a cselekvési tervekben foglalt feladatok megvalósításához.

Fontos, hogy a cselekvési tervek tartalmazzák az alábbi szükséges elemeket, amelyek biztosítják a feladatok megvalósítását:

- a fejlesztés eredményes megvalósításához szükséges feladatokat;
- a feladatok végrehajtásának elvárt eredményeit;
- a feladatok ütemezését (időigény, határidő);
- a feladatok végrehajtásában résztvevőket (felelős, közreműködő);
- a fejlesztés főbb mérföldköveit, ellenőrzési pontjait;
- a fejlesztés megvalósításához szükséges erőforrásokat.

A fejlesztési célok kitűzése, a cselekvési tervek készítése és megvalósítása már általában nem a MICS, hanem az FCS-k feladata, amelyeket az adott fejlesztési területen releváns

kompetenciákkal rendelkező vezetők, munkatársak (oktatók, egyéb alkalmazottak) alkotnak, de külső szakértőt is bevonhatnak ebbe a munkába.

A cselekvési tervek megvalósításának folyamatában rendszeresen tájékoztatni kell az intézmény munkatársait a feladatok megvalósulásának állásáról, arról, hogy hol tart és milyen eredményesen folyik a fejlesztő csoport munkája. Ez a tudatos, rendszeres információátadás és kommunikáció teremti meg a lehetőséget a munkatársak számára, hogy megismerjék az elért eredményeket, lássák a további feladatokat és így bármikor be tudjanak kapcsolódni a fejlesztésekbe, ezzel is segítve a fejlesztések megvalósítását.

4.3. Cselekvési tervek megvalósulásának értékelése

A fejlesztések megvalósítását követően – a következő önértékelés során – értékelni kell, hogy a befejezett fejlesztések elérték-e a kívánt céljukat, és ennek eredményeképpen az intézmény kielégíti-e az önértékelési szempontokban megfogalmazott elvárásokat, a kapcsolódó követelményeket. Amennyiben a vizsgált fejlesztés elérte a kitűzött célját, az intézmény elsődleges feladata a szabályozott működés biztosítása, azaz az új folyamat működtetése. Amennyiben nem érte el a fejlesztés a kívánt célját, úgy az intézménynek korrekciót kell végrehajtania, vagy előfordulhat, hogy új fejlesztést kell indítania a vizsgált területre vonatkozóan.

A cselekvési tervekbe beépített ellenőrzési pontok, mérföldkövek is biztosítják, hogy a fejlesztési folyamat ne akadjon el és elérje az elvárt eredményt. A cselekvési tervek megvalósítását a tanév végi értékelések során a mérföldköveknek megfelelően értékelni kell. A következő önértékelés során szükséges értékelni a fejlesztések eredményét, eredményességét.

5. Összegzés az önértékelés megvalósításának tapasztalatairól

Az önértékelés folyamatának lezárását követően el kell végezni az önértékelési munka áttekintését, értékelését, a megvalósítás pozitív és negatív tapasztalatainak az összegyűjtését, valamint az önértékelés intézményi folyamatának, módszereinek és eszközeinek a felülvizsgálatát és javítását. Mindezek elengedhetetlenül szükségesek a fejlesztéshez, amely biztosítja, hogy a következő alkalommal az intézmény az önértékelését még hatékonyabban és eredményesebben végezhesse el.

A tapasztalatok alapján érdemes áttekinteni, felülvizsgálni az önértékelés folyamatának már elkészült szabályozását, és megvizsgálni, hogy szükséges-e a folyamat módosítása, illetve hogy az önértékelési gyakorlat mennyiben felel meg a szabályozásban rögzített folyamatnak. Az intézmény a fenntarthatóság érdekében írásban rögzítse az önértékelés továbbfejlesztett folyamatát, vagyis azt a gyakorlatot, ahogyan a jövőben végezni fogja az önértékelését.

A végső cél az intézmény önértékelési rendszerének a kialakítása és folyamatos, hosszú távon történő működtetése. Az önértékelési rendszer kialakítása során az alábbi szempontokat érdemes átgondolni, hiszen ezek határozzák meg azt, hogy mitől lesz rendszer a rendszer:

- Mi az önértékelés célja? Mit vár el az intézmény az önértékelés alkalmazásától?
- Melyek az önértékelés során alkalmazott módszerek és eszközök?
- Mi az önértékelés eljárásrendje?
- Hogyan gyűjti, biztosítja az intézmény az önértékeléshez szükséges információkat, adatokat, tényeket?
- Hogyan történik az eredmények felhasználása, a fejlesztések meghatározása?
- Hogyan történik a fejlesztések értékelése, a visszacsatolás, az EQAVET Minősegbiztosítási Ciklus szisztematikus alkalmazása?

Folyamat neve	Az önértékelési folyamat szabályozása
Folyamat célja	Az első önértékelési ciklus feladatának rendszerezése
Elvárt eredmény	Az első önértékelési ciklus valamennyi feladatának lefedése
Folyamatgazda	MICS csoport vezetője
Bevezetés időpontja	2022. szeptember 1.

Az intézményi önértékelés folyamatának szakaszai	A szakaszokhoz tartozó lépések	Felelős	Közreműködő	Határidő	Bemenő (felhasznált) dokumentum	Keletkező dokumentum	Ellenőrzés, értékelés
1. Az intézményi önértékelés előkészítése	Az oktatói testület tájékoztatása az önértékelésről	MICS csoport	oktatói testület	2022.09.01.	Segédanyagok	Tájékoztató anyag	
	Az önértékelésben részt vevő munkatársak felkészítése	MICS csoport	az önértékelésben részt vevő munkatársak	2022.09.16.			
	Az önértékelés munkatervének elkészítése	MICS csoport		2022.09.30.		Önértékelési munkaterv	

2. Az intézményi önértékelés végrehajtása	Információ- és adatgyűjtés	MICS csoport	oktatói testület	2024.04.30.	Kérdőívek, jegyzőkönyvek		
	Az egyes önértékelési szempontokhoz az intézményi működési gyakorlat leírások elkészítése	MICS csoport	oktatói testület	2024.01.15.	Önértékelési munkasablon	Működési gyakorlatok szöveges leírása	
	Az intézményi működési gyakorlat adott önértékelési szempontnak való megfelelőségének százalékos / %-os értékelése	MICS csoport		2024.02.15.		Működési gyakorlatleírások százalékos értékeléssel	
	Erősségek és fejlesztendő területek meghatározása	FCS csoport		2024.03.30.		Működési gyakorlatleírások erősségek és	

BGSZC Belvárosi Technikum minőségirányítási rendszere

	az intézményi működésben					fejlesztési területek felsorolásával	
	Erősségek és fejlesztendő területek intézményi összesítése	FCS csoport		2024.04.30.		Erősségek és fejlesztendő területek intézményi szinten összesített listája	
	A fejlesztendő területek rangsorolása	FCS csoport		2024.05.15.		Fejlesztendő területek rangsorolt listája	
	Oktatótestületi előterjesztés és döntés a fejlesztésekről <ul style="list-style-type: none"> Az önértékelés eredményeinek bemutatása az oktatói testületnek 	MICS csoport	oktatói testület	2024.05.30.	Önértékelési dokumentáció, prezentáció	A fejlesztésre kijelölt 3-6 terület listája	

	<ul style="list-style-type: none"> A megvalósítandó fejlesztések kijelölése 			2024.06.30.			
3. Az intézményi önértékelés követése, további lépései	Fejlesztési célok meghatározása	FCS csoport		2024.10.01.	Az önértékelés alatt elkészült dokumentumok	Fejlesztési célok	
	Cselekvési tervek készítése és megvalósítása	MICS csoport		2025.08.31.		Cselekvési tervek	
	Cselekvési tervek megvalósulásának értékelése	MICS csoport		2026.08.31.		Jó gyakorlatok, intézményi folyamatszabályozások	
4. Összegzés az önértékelés megvalósításának tapasztalatairól		MICS csoport	oktatói testület	2026.08.31.		Tapasztalatok összegzése	

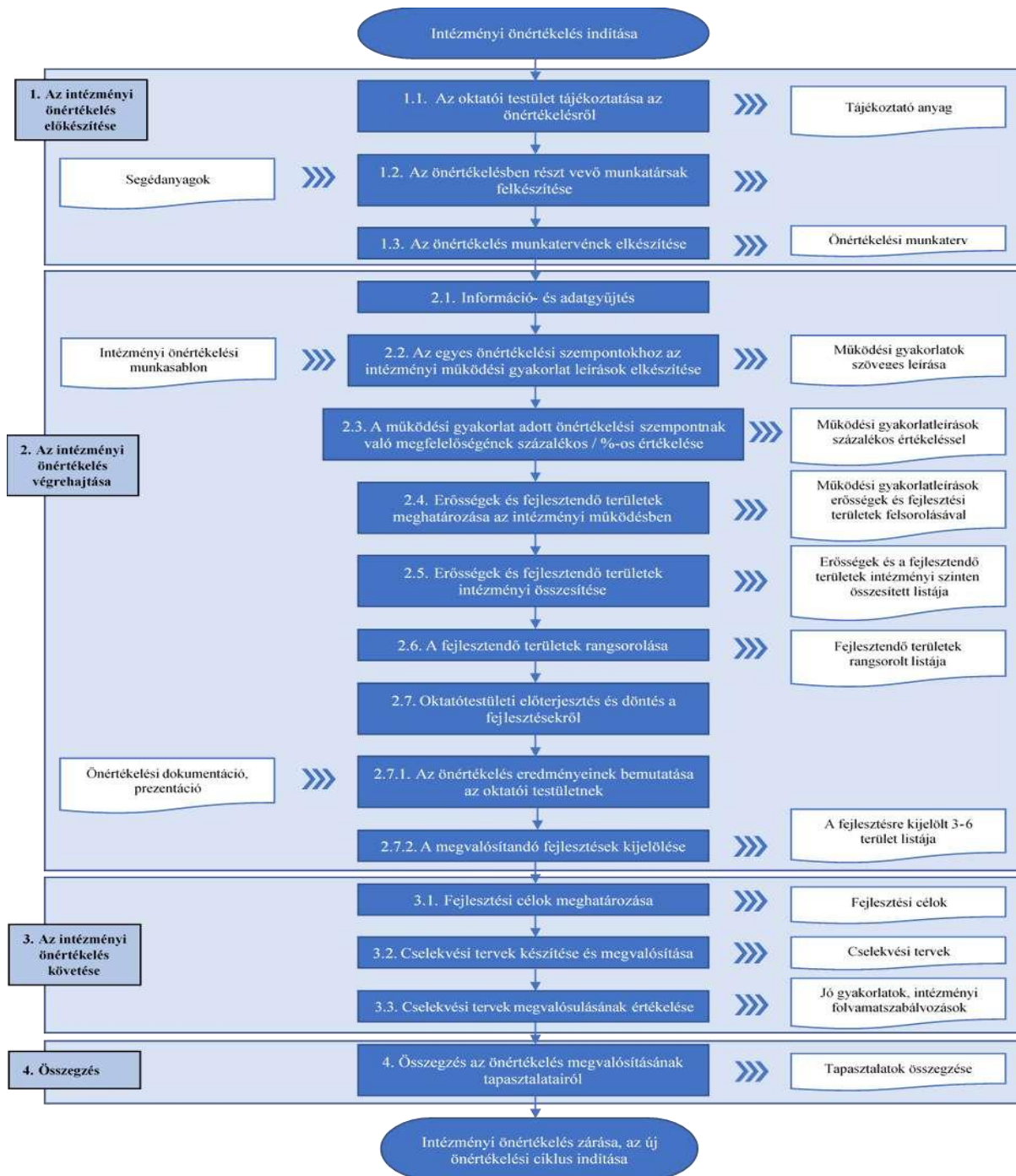

6. Az intézményi önértékelés sablonjai

Az intézményi önértékeléshez az alábbi partneri igény- és elégedettségmérési kérdőíveket használjuk:

- oktatók elégedettségét mérő kérdőív
- tanulók elégedettségét mérő kérdőív
- a duális képzőhelyek elégedettségét mérő kérdőív

- a szakképző intézményben végzetteket foglalkoztató gazdálkodó szervezetek elégedettségét mérő kérdőív.

Intézményünkben a szülők elégedettségét mérő kérdőív nem alkalmazható, mivel tanulóink 18 év feletti, azaz nagykorúak.

A kérdőívek a 2. számú mellékletben találhatók.

Az intézményi önértékelés folyamatában használt önértékelési munkasablon a 4. számú mellékletben található.

VI. Az intézmény vezetőjének önértékelése

1. Az intézményvezetői önértékelés szervezeti kereteinek, eljárásrendjének meghatározása

Az intézményvezetői önértékelés előkészítését a MICS koordinálja.

Az intézményvezető önértékelése kapcsolódik az intézményi önértékelés folyamatához. A vezető akkor kezdheti meg önértékelési tevékenységét, ha az intézményi önértékelés folyamatában elkészült az intézményi működési gyakorlat leírása, megtörtént az adott szempontnak való megfelelőség értékelése, az értékelés indoklása és az erősségek, fejlesztendő területek meghatározása. Mindezek és az intézményvezető tevékenységéről és vezetői kompetenciáiról szóló partneri visszajelzések szolgáltatják az intézményvezetői

önértékelés alapját. A partneri körnek ebben az esetben az oktatókat, a munkaerő-piaci partnereket (duális képzőhelyek oktatói) kell tekinteni.

Az intézményi önértékelés keretében kerül sor az intézményvezető önértékelésére is. Az igazgató munkáját az oktatói testület a vezető megbízásának második és negyedik évében személyazonosításra alkalmatlan kérdőíves felmérés alapján értékeli. Az intézményvezetői önértékelés ilyen módon az intézményi önértékelésre és az előírt kérdőíves értékelésre épül, amely során a vezető egyes tevékenységekben vállalt feladataira, szerepére és vezetői kompetenciáira kerül a fókusz.

2. Az intézményvezetői önértékelés folyamata

Az intézményvezetői önértékelés előkészítése

2.1. A MICS összeállítja a **partneri kérdőíveket**, amely alapján az oktatói testület, és a munkaerő-piaci partnerek értékeli az intézményvezető munkáját. A MICS dönti el, hogy az intézmény kizárólag a sablonokban lévő kérdéseket használja a partnerek megkérdezése során, vagy azokat kiegészíti, olyan kérdésekkel, amelyek az intézményi sajátosságokra vonatkoznak.

A kérdőíveknek a sablonok kérdéseit az eredményes intézményvezetői önértékelés érdekében mindenképpen tartalmazniuk kell.

2.2. A MICS koordinálásával megtörténik a partnerek kérdőíves megkérdezése.

2.3. A MICS összesíti a beérkezett kérdőíveket, és az intézményi önértékelés eredményét tartalmazó dokumentummal együtt átadja az intézményvezetőnek.

3. Az intézményvezetői önértékelés végrehajtása

A megkapott dokumentumok alapján az intézményvezető megkezdi önértékelését, amelynek során

3.1. megvizsgálja és elemzi

- az intézményi önértékelés során önértékelési szempontként megfogalmazott működési gyakorlat leírásokat, a működési gyakorlatok százalékos és szöveges értékelését, és a szempontként feltárt erősségeket és fejlesztendő területeket,
- az értékelési szempontokhoz kapcsolódó, saját munkájára vonatkozó partneri mérési eredményeket (oktatói testület, munkaerő-piaci partnerek, duális partnerek megkérdezésének eredményei).

3.2. elkészít egy intézményvezetői önértékelési dokumentumot, amelyben az intézményvezető meghatározza és leírja a saját magára megfogalmazott erősségeket és fejlesztendő területeket, úgy, hogy egy-egy erősség vagy fejlesztendő terület egy vagy több önértékelési szempontra is vonatkozhat. A dokumentumban bemutatja, hogy az összegyűjtött fejlesztendő területek

alapján milyen fejlesztéseket kíván megvalósítani saját tevékenységére vonatkozóan, továbbá röviden kifejtheti a kiválasztott fejlesztések indokait, mi ösztönözte a választását, milyen vezetői képességek, kompetenciák fejlődését célozza meg azokkal. Az intézményvezetőnek saját fejlesztési céljai kiválasztásánál ajánlott figyelembe vennie az intézményre vonatkozóan meghatározott fejlesztéseket, hiszen a vezető és az intézmény fejlesztési céljai egymást erősítik, összehangolásuk a minőségfejlesztés eredményességét növeli. A fejlesztések eredményessége érdekében legfeljebb hat vezetői fejlesztési cél kitűzését javasoljuk.

4. Az intézményvezetői önértékelés követése, további lépései

Az intézményvezető megvalósítani kívánt fejlesztési feladatainak megtervezésére és megvalósítására **cselekvési tervet** (10. sz. melléklet) **készít**, amely tartalmazza

- a fejlesztés eredményes megvalósításához szükséges feladatokat;
- a feladatok végrehajtásának elvárt eredményeit;
- a feladatok ütemezését (időigény, határidő);
- a feladatok végrehajtásában résztvevőket (közreműködő);
- a fejlesztés főbb mérföldköveit, ellenőrzési pontjait;

- a fejlesztés megvalósításához szükséges erőforrásokat.

Az elkészített intézményvezetői önértékelési dokumentumot és cselekvési tervet az intézményvezető az intézményi cselekvési tervvel egyidőben megküldi az intézmény fenntartójának.

5. Intézményvezetői önértékelési szempontsor

Tervezés: A tervezés tükrözi az intézménynek a releváns partnerekkel közösen kialakított stratégiai jövőképét, és egyértelműen meghatározott célokat, intézkedéseket és indikátorokat tartalmaz.

Önértékelési szempont	Az önértékelési szemponthoz kapcsolódó elvárás
<p>T1 Az intézmény által kitűzött helyi célok tükrözik az európai, országos és regionális szakképzés-politikai célokat.</p>	<p><i>Ennél a szempontnál azt kell megvizsgálni, hogy az intézmény vezetője a jogszabályokra alapozva hogyan irányítja, szervezi az intézmény stratégiai és éves tervezési folyamatait, a szakképzésre vonatkozó célok meghatározását, az intézményi innováció ösztönzését és azokban milyen személyes feladatot vállal.</i> <i>Vizsgálni kell továbbá, hogy a vezetési programjában megfogalmazott célok között megjelennek-e a szakképzés-politikai célok, valamint hogy a vezetési program célrendszere összhangban van-e az intézmény stratégiai céljaival.</i></p>
<p>T2 Az intézmény egyértelműen meghatározza a célokat és figyelemmel kíséri a megvalósulásukat. A képzéseket úgy alakítja ki, tervezi meg, hogy elérjék a kitűzött szakképzés-politikai célokat.</p>	<p><i>Ennél a szempontnál azt kell megvizsgálni, hogy az intézmény vezetője hogyan irányítja, szervezi a célok egyértelmű és megalapozott meghatározását és azok mérhetőségének biztosítását, és mindezekben milyen személyes feladatot vállal.</i> <i>Vizsgálni kell továbbá, hogy az intézmény vezetője hogyan irányítja és szervezi a képzések és a képzési programok stratégiai célokkal való összhangját, és ebben milyen személyes feladatot vállal.</i></p>
<p>T3 Az intézmény a helyi munkaerő-piaci és az egyéni képzési igények meghatározása érdekében konzultációt folytat a releváns partnerekkel.</p>	<p><i>Ennél a szempontnál azt kell megvizsgálni, hogy az intézmény vezetője hogyan irányítja, szervezi a képzési igényeket megjelenítő releváns partnerekkel folytatott konzultáció megtervezését, megszervezését és lebonyolítását, és ezekben a tevékenységekben milyen személyes feladatot vállal.</i> <i>Vizsgálni kell továbbá, hogy az intézmény vezetője milyen személyes feladatot vállal a helyi és az egyéni szakképzési igények megismerésében.</i></p>
<p>T4 Az intézmény egyértelműen meghatározott és átlátható minőségirányítási rendszerrel rendelkezik. Meghatározza a minőségirányítás szervezeti kereteit és a minőségirányítással kapcsolatos felelősségi köröket.</p>	<p><i>Ennél a szempontnál azt kell megvizsgálni, hogy az intézmény vezetője hogyan irányítja, szervezi a minőségirányítási rendszer kidolgozását, és milyen személyes feladatot vállal a minőségirányítási rendszer kialakításában és működtetésében.</i> <i>Vizsgálni kell továbbá, hogy az intézmény vezetője hogyan, milyen szervezeti keretek között irányítja, szervezi a minőségirányítási tevékenységet és hogyan szabályozza a minőségirányítással kapcsolatos felelősségi köröket.</i></p>
<p>T5 Az intézmény bevonja a munkatársakat az intézményi célok és tervek kialakításába.</p>	<p><i>Ennél a szempontnál azt kell megvizsgálni, hogy az intézmény vezetője hogyan irányítja, szervezi a munkatársak, különösképpen az oktatói testület tagjainak részvételét az intézményi célok, tervek kialakításában, illetve hogy a jogszabályokban és az egyéb szabályzatokban meghatározott módon bevonja-e a munkatársakat a tervezési munkába.</i></p>
<p>T5 Az intézmény bevonja a munkatársakat az intézményi célok és tervek kialakításába.</p>	<p><i>Ennél a szempontnál azt kell megvizsgálni, hogy az intézmény vezetője hogyan irányítja, szervezi a munkatársak, különösképpen az oktatói testület tagjainak részvételét az intézményi célok, tervek kialakításában, illetve hogy a jogszabályokban és az egyéb szabályzatokban meghatározott módon bevonja-e a munkatársakat a tervezési munkába.</i></p>
<p>T6 Az intézmény meghatározza a partneri körét és együttműködések tervezését a releváns partnerekkel.</p>	<p><i>Ennél a szempontnál azt kell megvizsgálni, hogy az intézmény vezetője hogyan irányítja, szervezi az intézmény külső és belső partnereinek azonosítását és ebben a folyamatban milyen személyes feladatot vállal, valamint hogyan vesz részt a partnerekkel való együttműködés rendszerének tervezésében, kialakításában, és milyen konkrét feladatokat vállal ebben az együttműködési rendszerben.</i> <i>Vizsgálni kell továbbá, hogy a partneri együttműködés tervezése során az intézményvezető hogyan alakítja ki a partnerek bevonását az intézmény döntéshozatali folyamataiba.</i></p>

<p>T7 Az intézmény intézkedéseket határoz meg az adatvédelmi szabályoknak való megfelelés biztosítására.</p>	<p><i>Ennél a szempontnál azt kell megvizsgálni, hogy az intézmény vezetője hogyan irányítja és szervezi a biztonságos adatkezelés és adattovábbítás rendjének kialakítását és abban milyen személyes feladatot vállal.</i> <i>Vizsgálni kell továbbá, hogy hogyan irányítja és szervezi a minőségirányítási tevékenységekből származó adatok kezelését és a közérdekű adatok nyilvánosságának biztosítását.</i></p>
---	--

Megvalósítás Az intézmény a releváns partnerekkel együttműködésben összeállított terveket a kitűzött célok elérése érdekében megvalósítja.

Önértékelési szempont	Az önértékelési szemponthoz kapcsolódó elvárás
<p>M1 Az intézmény a célok elérése érdekében megtervezett tevékenységek megvalósítását a szükséges erőforrások elosztásával biztosítja.</p>	<p><i>Ennél a szempontnál azt kell megvizsgálni, hogy az intézményvezető hogyan biztosítja a humán és az anyagi erőforrásokat, az azokkal való hatékony gazdálkodást az intézmény céljainak elérése érdekében. Vizsgálni kell azt is, hogy az intézményvezető hogyan vonja be az intézmény munkatársait az erőforrás-elosztás során alkalmazott alapelvek meghatározásába és hogyan biztosítja a munkatársak egyenletes terhelését.</i> <i>Vizsgálni kell továbbá, hogy az intézményi célok eléréséhez hogyan osztja meg vezetői feladatait a vezetőtársaival, az oktatókkal és az egyéb alkalmazottakkal.</i></p>
<p>M2 Az intézmény az eltervezett intézkedések megvalósítása érdekében egyértelműen meghatározott módon támogatja a szoros szakmai együttműködésen alapuló partnerségek kialakítását, kiemelten a duális képzőhelyekkel történő együttműködést.</p>	<p><i>Ennél a szempontnál azt kell megvizsgálni, hogy az intézményvezető hogyan működteti az együttműködési rendszert a releváns partnerekkel, az együttműködő partnerek közötti munkamegosztás kialakításával és az egyéni feladatok meghatározásával hogyan biztosítja az intézményi célok elérését, milyen módon biztosítja az oktatók és a duális partnerek összehangolt szakmai munkáját.</i> <i>Vizsgálni kell azt is, hogy az intézményvezető személyes részvételével hogyan ösztönzi, támogatja a teljes partneri kör bevonását és részvételét az együttműködésekben, a sikeres együttműködés biztosításához hogyan, milyen kommunikációs csatornákon kommunikál és osztja meg a szükséges információkat a partnerekkel, kiemelten a duális partnerekkel való együttműködésben.</i></p>
<p>M3 Az intézményben a képzési célok elérése érdekében megvalósul az oktatók együttműködése.</p>	<p><i>Ennél a szempontnál azt kell megvizsgálni, hogy az intézményvezető hogyan irányítja, szervezi a szakmai programban és a duális képzőhelyekkel együtt kialakított képzési programban dokumentált közös oktatási tevékenységet, hogyan működteti az oktatók együttműködési rendszerét. Vizsgálni kell, hogy hogyan szervezi, irányítja a belső kommunikációt, milyen módon működteti az információáramlást, az értekezletek intézményi rendjét, valamint azt, hogy hiteles és szakszerű kommunikációjával hogyan biztosítja az oktatói együttműködések hatékonyságát az intézményi célok megvalósításában. Vizsgálni kell továbbá, hogy az intézmény vezetője hogyan támogatja és ösztönzi a belső szakmai és módszertani tudásmegosztást, az eltérő tudással, képességekkel, készségekkel rendelkező kollégák együttműködését a célok elérése érdekében, hogyan gondoskodik az oktatók együttműködéséről a kiemelt figyelmet igénylő tanulók támogatása esetén, hogyan irányítja a korai iskolaelhagyás megelőzése érdekében történő együttműködést, mindehhez milyen szervezeti működtetést, kereteket biztosít</i></p>
<p>M4 Az intézményben az intézményi célokkal összhangban működik az oktatók továbbképzési rendszere.</p>	<p><i>Ennél a szempontnál azt kell megvizsgálni, hogy az intézményvezető milyen szempontok figyelembevételével alakítja ki és működteti az oktatók továbbképzési rendszerét és ebbe hogyan vonja be a vezetőtársait és az oktatói testületet. Vizsgálni kell azt is, hogy a továbbképzések kiválasztásával hogyan biztosítja az intézményvezető az intézményi célok és az oktatók egyéni szakmai fejlődési igényének/szakmai karriertervének az összhangját. Vizsgálni kell továbbá, hogy a továbbképzéseken megszerzett tudás megosztását és annak az oktatói kör tanítási gyakorlatába történő beépülését az intézményvezető hogyan segíti elő, hogyan ösztönzi.</i> <i>Vizsgálni kell azt is, hogy az intézményvezető hogyan fejleszti vezetői kompetenciáit.</i></p>
<p>M5 A tanulóközpontú intézmény szakmai programja lehetővé teszi a tanulók számára, hogy elérjék az elvárt tanulási eredményeket, valamint hogy aktívan részt vegyenek a tanulási folyamatban.</p>	<p><i>Ennél a szempontnál azt kell megvizsgálni, hogy az intézményvezető hogyan biztosítja azt, hogy az intézmény szakmai programjában megjelenjenek azok a stratégiák, alkalmazandó módszerek, munkaformák, amelyek a tanulók aktív közreműködésére építenek és elősegítik az elvárt tanulási eredmények elérését, kiemelt figyelmet fordítva az egyéni haladás és az egyéni tanulási utak kialakításának lehetőségére. Vizsgálni kell azt is, hogy a szakmai program ezen elemeinek megvalósulása érdekében az intézményvezető hogyan szervezi és irányítja az intézmény oktatási-nevelési-képzési tevékenységét.</i></p>
<p>M6 Az intézmény érvényes, pontos és megbízható módszereket alkalmaz a tanulók tanulási eredményeinek az értékelésére.</p>	<p><i>Ennél a szempontnál azt kell megvizsgálni, hogy az intézményvezető hogyan biztosítja a tanulók tanulási eredményeinek értékelésére vonatkozó érvényes, pontos és megbízható módszerek, eljárásrendek kialakítását és dokumentálását az oktatók és a duális partnerek együttműködése mellett. Vizsgálni kell továbbá, hogy az intézményvezető hogyan gondoskodik a kialakított és a szakmai programban rögzített értékelési módszerek, eljárások nyilvánosságáról és megvalósulásáról az intézmény napi gyakorlatában.</i></p>

<p>M7 Az intézmény a digitális technológiák és az online tanulási eszközök használatával ösztönzi az innovációt a tanítási és tanulási tartalmak és módszerek terén, az iskolában és a duális képzőhelyen egyaránt.</p>	<p><i>Ennél a szempontnál azt kell megvizsgálni, hogy az intézményvezető milyen mértékű elkötelezettséget mutat az intézmény tervszerű digitális fejlesztése iránt, hogyan biztosítja a szükséges személyi és tárgyi erőforrásokat a digitális oktatás feltételeinek megteremtése és fenntartása érdekében, hogyan szervezi és irányítja a digitális innováció folyamatát. Vizsgálni kell azt is, hogy az intézményvezető hogyan biztosítja az egyes duális képzőhelyek digitalizációval kapcsolatos igényeinek a megjelenését a szakmai oktatás folyamatában (például a képzőhelyen alkalmazott szoftverek felhasználói szintű ismerete). Vizsgálni kell továbbá, hogy az intézményvezető hogyan támogatja az oktatók digitális tananyagfejlesztési tevékenységét és hogyan ösztönzi őket, hogy a mindennapi oktatási gyakorlatukba beépítsék a digitális tartalmak, módszerek és eszközök használatát. Ennél a szempontnál azt is vizsgálni kell, hogy az intézményvezető kommunikációjában, információközlésében megjelenő digitális eszközhasználat, eljárás, hogyan ösztönzi a releváns partnerek digitális eszközhasználatát.</i></p>
--	---

Értékelés Az intézményben az eredményeket és a folyamatokat rendszeresen ellenőrzik, értékelik, és ezt mérésekkel támasztják alá.

Önértékelési szempont	Az önértékelési szemponthoz kapcsolódó elvárás
<p>É1 Az intézmény minőségirányítási tevékenysége keretében rendszeres önértékelést végez.</p>	<p><i>Ennél a szempontnál azt kell megvizsgálni, hogy az intézmény vezetője milyen módon vesz részt személyesen az intézmény önértékelési rendszerének a kialakításában és működtetésében, milyen feladatokat vállal az önértékelésben, hogyan irányítja és szervezi a munkát, hogyan vonja be a belső és a külső partnereket, az önértékelés eredményeit hogyan mutatja be a partnerek számára, hogyan biztosítja a megfelelő erőforrásokat az önértékeléshez.</i></p>
<p>É2 Az intézmény az önértékelés keretében méri és értékeli a stratégiai és a minőségcélok megvalósulását, a szakképzési indikátorokat, a partnerek igényét és elégedettségét, a szabályozott folyamatok eredményességét, a cselekvési terv végrehajtásának eredményességét, az oktatói értékelési rendszer működtetését és eredményességét.</p>	<p><i>Ennél a szempontnál azt kell megvizsgálni, hogy az intézmény vezetője milyen személyes szerepet vállal az intézményi önértékelés folyamatában, hogyan vesz részt a célok megvalósulásának, valamint az indikátorok és egyéb mérési eredmények, a szabályozott folyamatok és cselekvési tervek eredményességének az értékelésében. Vizsgálni kell azt is, hogy az intézmény vezetője hogyan vesz részt az oktatói értékelés rendszerének kialakításában, szabályozásában, működtetésében, hogyan irányítja és szervezi az oktatói értékelést, személyesen milyen értékelési feladatokat végez. Vizsgálni kell továbbá, hogy az oktatók értékelésének szabályozása és a működtetés gyakorlata biztosítja-e a folyamatos szakmai teljesítményt megítélni képes vezetői értékelést.</i></p>
<p>É3 Az intézmény önértékelése kiterjed az intézmény digitális felkészültségének és környezeti fenntarthatóságának a felmérésére és értékelésére is.</p>	<p><i>Ennél a szempontnál azt kell megvizsgálni, hogy az intézményvezető vezetési programjában és vezetői gyakorlatában hogyan jelenik meg az elkötelezettsége a digitalizáció és a környezeti fenntarthatóság iránt. Rendszeresen értékeli-e az intézmény digitális felkészültségét és a környezeti fenntarthatóság szempontjából az intézmény működtetését, kiterjesztve mindezt az infrastrukturális feltételek és a szükséges munkatársi kompetenciák felmérésére és értékelésére is. Vizsgálni kell továbbá, hogy az oktatók értékelése során méri és értékeli-e és hogyan a digitális felkészültségüket, a digitális oktatási módszerek alkalmazását, a tanulók digitális kompetenciáit, továbbá a környezeti fenntarthatóság alapelveinek a megjelenését a tanítási-tanulási tevékenységben.</i></p>
<p>É4 Az intézményben a stratégiai célok elérése érdekében korai jelzőrendszer működik.</p>	<p><i>Ennél a szempontnál azt kell megvizsgálni, hogy az intézmény vezetője kialakított-e az intézményi célrendszernek megfelelő korai jelzőrendszert, eredményeit ismeri-e és hogyan használja fel a szakmai-pedagógiai munka értékeléséhez és fejlesztéséhez.</i></p>

Felülvizsgálat (visszacsatolás, fejlesztés) Az intézmény hasznosítja az értékelés és a felülvizsgálat eredményeit, megvalósítja a szükséges visszacsatolásokat és fejlesztéseket.

Önértékelési szempont	Az önértékelési szemponthoz kapcsolódó elvárás
-----------------------	--

<p>F1 Az intézmény az önértékelés és a külső értékelés eredményeit megvitatja a releváns partnerekkel, felhasználja a szakmai-pedagógiai munka folyamatos fejlesztésére, megfelelő cselekvési tervet állít össze.</p>	<p><i>Ennél a szempontnál azt kell megvizsgálni, hogy az intézmény vezetője hogyan használja fel az önértékelés és a külső értékelés eredményeit a szakmai-pedagógiai munka értékelésére, fejlesztésére. Az intézmény vezetője hogyan vesz részt személyesen az önértékelés és a külső értékelés eredményei alapján a fejlesztési célok, célkitűzések meghatározásában, a cselekvési tervek elkészítésében, hogyan vonja be ebbe a munkába a releváns partnereit (oktatói testület, egyéb alkalmazottak, duális képzőhelyek és egyéb kiemelt partnerek), hogyan gondoskodik arról, hogy a fejlesztési célok bekerüljenek az intézményi célrendszerbe, hogyan biztosítja a megfelelő humán és infrastrukturális erőforrásokat a cselekvési tervek elkészítéséhez és végrehajtásához.</i> <i>Ennél a szempontnál vizsgálni kell továbbá, hogy az intézmény vezetője milyen személyes szerepet vállal az oktatói értékelés eredményei alapján a fejlesztések indításában, milyen vezetői intézkedéseket kezdeményez az oktató, a szakmai csoport és az intézmény szintjén.</i></p>
<p>F2 A visszacsatolási és a felülvizsgálati eljárások támogatják az intézmény tanuló szervezetként való működését, a szakmai-pedagógiai fejlesztéseket és javítják a tanulók, a képzésben résztvevő személyek esélyeit.</p>	<p><i>Ennél a szempontnál azt kell megvizsgálni, hogy az intézmény vezetője hogyan irányítja és szervezi az önértékelésen alapuló minőségfejlesztési tevékenységet, hogyan biztosítja, hogy a fejlesztési célok és a cselekvési tervek az önértékelés eredményeire épüljenek.</i> <i>Vizsgálni kell továbbá, hogy elkötelezett-e az EQAVET Minőségbiztosítási Ciklus következetes és szisztematikus működtetésében, érti és alkalmazza-e a tanuló szervezetté válás elvét és gyakorlatát.</i></p>
<p>F3 Az intézmény széles körben és nyilvánosan hozzáférhetővé teszi az értékelés és a felülvizsgálat eredményeit.</p>	<p><i>Ennél a szempontnál azt kell megvizsgálni, hogy az intézmény vezetője hogyan biztosítja, és személyesen milyen szerepet vállal abban, hogy széles körben és nyilvánosan hozzáférhetőek legyenek az értékelés és a felülvizsgálat eredményei.</i></p>

6. Az intézményvezetői önértékelés sablonjai

Az intézményvezetői önértékeléshez az alábbi partneri igény- és elégedettségmérési kérdőíveket használjuk:

- oktatók elégedettségét mérő kérdőív
- a duális képzőhelyek elégedettségét mérő kérdőív
- a szakképző intézményben végzetteket foglalkoztató gazdálkodó szervezetek elégedettségét mérő kérdőív.

A kérdőívek a 3. számú mellékletben találhatók.

Az intézményi önértékelés folyamatában használt önértékelési munkasablon a 4. számú mellékletben található.

VII. Mellékletek

1. Intézményi indikátorrendszer
2. Az intézményi önértékelés során alkalmazandó partneri mérőeszközök
3. Az intézményvezetői önértékelés partneri mérőeszközei
4. Az intézményi és intézményvezetői önértékelés és munkasablonjai
5. Az oktatók értékelésének eszközei
 - 5.1. Az oktatói értékelés szempontsora
 - 5.2. Az oktatói értékelésre vonatkozó módszertani eszközei, sablonjai
 - 5.3. Az oktatói értékelés során alkalmazandó partneri mérőeszközök
6. Intézményi folyamatok szabályozása
 - 6.1. Vezetési-irányítási folyamatok
7. Cselekvési terv sablon

1. számú melléklet

Intézményi indikátorrendszer

Kötelezően mérendő szakképzési indikátorok részletes leírása, értelmezési és számítási útmutatója

Ssz.	Kötelezően mérendő szakképzési indikátor	Szakképzési indikátor definiálása, kiszámítása	Mire használható az indikátor, mit mutat meg?	Adatforrás
1.	Tanulólétszám	<p>A szakképző intézményben adott tanév október 1-jén szakmai oktatásban tanulók száma.</p> <p>A trendvizsgálathoz a szakképző intézmény évente gyűjti az október 1-jei létszámadatát azonos bontásban/kategóriában (intézménytípus, ágazat, szakma). A trendvizsgálathoz legalább 3 év adata szükséges, mert a vizsgálat célja annak bemutatása, hogy a létszám adott kategóriában tendenciáját tekintve növekszik vagy csökken-e.</p> <p>A vizsgálat történhet az éves adatok grafikus ábrázolásával (vonaldiagram, oszlopdiagram) vagy időbeli viszonyszám (lác- vagy bázisviszonyszám) számításával és azok elemzésével. Időbeli viszonyszám számítása esetén:</p> <p>A második adatgyűjtési évtől kezdődően vizsgálja kategóriánként az időbeli változást. A változás mértékének számításánál a viszonyítás alapja lehet az előző tanév adata vagy az első adatgyűjtés évének adata. [%]</p> <p>A mutató számítása</p> $\text{Létszámváltozás az előző év adatahoz viszonyítva} = \frac{\text{az adott tanév létszámadata}}{\text{az előző tanév létszámadata}} * 100$ $\text{Létszámváltozás az első év adatahoz viszonyítva} = \frac{\text{az adott tanév létszámadata}}{\text{az első adatgyűjtés évének létszámadata}} * 100$	<p>A trendvizsgálat az intézmények figyelmét ráirányítja az egyes évek „kiugró” adatain túlmutató tényezőkre.</p> <p>Példa: Egy szakmában az elmúlt 5 évben a létszám adatok (fő) alakulása rendre: 73, 86, 94, 45, 98. A trendvizsgálat alapján egy növekedési tendencia mutatkozik az adott szakma esetén. Célszerű a 45 fős adat okát megvizsgálni, de általánosságban elmondható, hogy ha az eddigi tevékenységét hasonlóan folytatja az intézmény, akkor ezzel a szakmával nem lesz problémája.</p>	<p>A szakképző intézményben adott tanév október 1-jén szakmai oktatásban tanulók száma: KRÉTA.</p> <p>Megjegyzés (amire figyelni érdemes): Az érettségi utáni 2 éves képzések miatt a szakmánkénti létszám csak akkor lesz évről évre összehasonlítható, ha már a képzés megkezdésekor beállításra kerül a KRÉTÁban a szakma, és nem csak az ágazati alapvizsgát követően.</p>

		Megjegyzés: A létszámváltozás vizsgálatánál figyelni kell az intézmény rendhagyó ütemezésű képzéseiből adódó változások kiszűrésére (keresztféléves képzések, felnőttek oktatása keretében tanév közben indult képzések).		
Ssz.	Kötelezően mérendő szakképzési indikátor	Szakképzési indikátor definiálása, kiszámítása	Mire használható az indikátor, mit mutat meg?	Adatforrás
2.	A szakképző intézmény 13. évfolyamára jelentkezők és felvettek száma [fő] és aránya [%] intézménytípusonként, ágazatonként	<p>Az indikátor azt mutatja meg, hogy mekkora a „túljelentkezés” adott ágazat, intézménytípus esetén. *</p> <p>A mutató számítása</p> $\text{Jelentkezők és felvettek aránya} = \frac{\text{a 9. évfolyamra jelentkezők száma}}{\text{a 9. évfolyamra felvettek száma}} * 100$ <hr/> <p><i>*a 9. évfolyam helyett a 13. évfolyamra jelentkezők száma kerül értelmezésre</i></p>	<p>Az arány évről évre történő vizsgálata segíti az intézményeket annak eldöntésében, hogy melyik szakmára vonatkozóan kell nagyobb intenzitású pályorientációs tevékenységet folytatniuk annak érdekében, hogy az adott szakma osztályszinten indítható legyen.</p>	<p>A szakképző intézmény 13 évfolyamára jelentkezők száma és a szakképző intézmény 13. évfolyamára felvettek száma: KRÉTA</p>

Ssz.	Kötelezően mérendő szakképzési indikátor	Szakképzési indikátor definiálása, kiszámítása	Mire használható az indikátor, mit mutat meg?	Adatforrás
3.	A szakképző intézményben egy oktatóra jutó tanulói jogviszonyú szakképző intézményi tanulók száma	<p>A szakképző intézménybe járó tanulói jogviszonyban lévő tanulók számát kell a szakképző intézményben tanító oktatók számára vetíteni.</p> <p>A mutató számítása:</p> $\text{Egy oktatóra jutó tanulói jogviszonyú tanulók száma} = \frac{\text{tanulói jogviszonyú tanulók száma}}{\text{számított oktatói létszám}} * 100,$ <p>ahol</p> <ul style="list-style-type: none"> - a számított oktatói létszám = heti órakeret/22 óra, - heti órakeret, a fenntartó által adott tanévre engedélyezett heti órátömeg a duális partnerek óraszámai nélkül. Példa: <p>A fenntartó által adott tanévre engedélyezett heti órátömeg a duális partnerek óraszámai nélkül 1320 óra/hét.</p> <p>Szakképzésben tanító oktatók számított létszáma = 1320/22 óra = 60 fő Tanulói jogviszonyú tanulók száma a szakképző iskolában: 550 fő A mutató számítása tehát 550 fő/60 fő = 9,17 tanuló/oktató.</p> <p>Megjegyzés: A számított oktatói létszám esetén csak a szakmai oktatásban részt vevő oktatók óraszámát kell figyelembe venni, nem tartozik ide például a kollégiumi nevelőtanár óraszám.</p> <p>A tanulói jogviszonnyal rendelkező tanulókat minden esetben 1 főként vesszük figyelembe, akkor is, ha mint kollégista több feladatellátási helyhez is tartozik a tanuló. E mutató évről-évre történő alakulásának vizsgálata is szolgálhat fontos információval az értékeléshez, elemzéshez, ezért trendvizsgálat itt is szükséges lehet.</p>	<p>Az intézmény működésének, emberi erőforrás menedzselésének hatékonyságát mutatja a mutató.</p>	<p>Tanulói jogviszonyú tanulók száma: KRÉTA</p> <p>Heti órakeret: KRÉTA tantárgyfelosztás</p>

Ssz.	Kötelezően mérendő szakképzési indikátor	Szakképzési indikátor definiálása, kiszámítása	Mire használható az indikátor, mit mutat meg?	Adatforrás
4.	<p>A szakképző intézményben szakképzési munkaszerződéssel rendelkezők aránya az intézmény szakirányú oktatásában résztvevő tanulók összlétszámához viszonyítva [%]</p>	<p>A mutató számítása:</p> $\text{Szakképzési munkaszerződéssel rendelkezők aránya} = \frac{\text{szakképzési munkaszerződéssel rendelkező tanulók száma}}{\text{szakirányú oktatásban részt vevő tanulók összlétszáma}} * 100$ <p>A mutató</p> <p>Példa: A vizsgált tanévben az intézménytípusonkénti összesítés alapján a szakképzési munkaszerződéssel rendelkező tanulók száma 325 fő volt. A szakképző intézményben szakirányú oktatásban részt vevő tanulók összlétszáma 611 fő. A mutató számítása tehát $(325 \text{ fő} / 611 \text{ fő}) * 100 = 53,19\%$.</p> <p>Megjegyzés: Az érettségi utáni képzések első évfolyamán (Ksz/11., 1/13.) tanulók szakképzési munkaszerződéseinek száma az október 1-jei adatban még nem jelenik meg, mert csak az első félévet lezáró ágazati alapvizsgát követően tudnak munkaszerződést kötni. Az adatok értékelésénél, elemzésénél ezt az időbeli eltérést érdemes figyelembe venni.</p>	<p>Az indikátor megmutatja, hogy az intézmény mennyire tud megfelelni azon elvárásnak, hogy a képzés során a tanulót a munkaerőpiacon hasznosítható tudáshoz juttassa.</p>	<p>Szakképzési munkaszerződéssel rendelkező tanulói jogviszonyú tanulók száma: KRÉTA.</p> <p>Szakirányú oktatásban résztvevő tanulói jogviszonyú tanulók összlétszáma: KRÉTA.</p>

Ssz.	Kötelezően mérendő szakképzési indikátor	Szakképzési indikátor definiálása, kiszámítása	Mire használható az indikátor, mit mutat meg?	Adatforrás
5.	A szakmai oktatásban felnőttképzési jogviszonnyal résztvevők aránya az intézmény teljes tanulói létszámához viszonyítva	<p>Az indikátor megmutatja, hogy a tanulók hány százaléka olyan tanuló, aki szakmai oktatásban felnőttképzési jogviszonnyal vesz részt.</p> <p>A mutató számítása:</p> $\text{Felnőttképzési jogviszonyú tanulók aránya} = \frac{\text{felnőttképzési jogviszonyú tanulók száma}}{\text{szakmai oktatásban tanulók összlétszáma}} * 100$ <p>Példa: Október 1-jén szakmai oktatásban tanulók összlétszáma 913 fő. Október 1-jén felnőttképzési jogviszonyú tanulók száma 265 fő. A mutató számítása tehát $(265 \text{ fő}/913 \text{ fő}) * 100 = 29,03\%$.</p> <p>Megjegyzés: A mutató számításánál figyelni kell az intézmény rendhagyó ütemezésű képzéseire (keresztféléves képzések, felnőttek oktatása keretében tanév közben indult képzések). Ilyen esetben érdemes a mutatót az adott tanév második félévének megkezdését követően is kiszámítani, például február 1-jei időpontra.</p>	Az indikátor információt nyújt, hogy az intézmény milyen mértékben támogatja az élethosszig tartó tanulás céljait. Biztosítja-e, hogy az általa képzett alapszakmákhoz való hozzáférés minél szélesebb körű legyen.	A szakképző intézményben adott tanév október 1-jén szakmai oktatásban tanulók száma: KRÉTA. A szakképző intézményben adott tanév október 1-jén szakmai oktatásban felnőttképzési jogviszonnyal tanulók száma: KRÉTA.
6.	Országos kompetenciamérés eredményei	<p>A vizsgált tanévben megvalósított országos kompetenciamérés eredményeinek átlageredményét kell intézménytípus és vizsgálati terület szerinti bontásban megadni szakképző intézményként, feladatellátási helyenként (telephelyenként), mérési területenként (pl. matematika, olvasás-szövegértés) külön megadva. Az eredmények trendvizsgálatát is el kell végezni. Vizsgálni kell továbbá, hogy hogyan viszonyul a szakképző intézmény mérési teljesítménye az országos átlaghoz és a hozzá hasonló intézmények átlagához.</p> <p>Példa: Szakképző iskola országos kompetenciamérésének eredménye:</p> <ul style="list-style-type: none"> • Matematika: 408 • Szövegértés: 418 <p>Megjegyzés: A mutató esetén külön kell kimutatni a kompetenciamérések vizsgálati területei szerinti eredményt is (pl. matematika, olvasás-szövegértés).</p> <p>Az indikátor kiszámításánál az intézménytípusok adatai nem összegezhethők (pl. szakképző iskola és technikum).</p>		<p>Az Oktatási Hivatal honlapján közzétett jelentések (https://www.kir.hu/okmfit).</p> <p>A jelentések közül a Telephelyi jelentés használata adja a legrészletesebb adatokat az értékeléshez, elemzéshez.</p>

Ssz.	Kötelezően mérendő szakképzési indikátor	Szakképzési indikátor definiálása, kiszámítása	Mire használható az indikátor, mit mutat meg?	Adatforrás
7.	NSZFH mérések eredményei	<p>A vizsgált tanévben megvalósított mérés eredményeinek intézménytípusonkénti öszszegzése.</p> <p>Vizsgálati lehetőségek:</p> <ul style="list-style-type: none"> • 25% alatt teljesítő tanulók aránya az összes vizsgálatban részt vett tanulóhoz viszonyítva intézménytípusonként, kompetenciaterületenként (anyanyelv, matematika), • 25 és 80% között teljesítő tanulók aránya az összes vizsgálatban részt vett tanulóhoz viszonyítva intézménytípusonként, kompetenciaterületenként (anyanyelv, matematika). <p>Az országos adatok rendelkezésre állása esetén megtörténhet az intézmény tanulói eredményeinek az országos átlageredményekhez viszonyított elemzése.</p> <p>Megjegyzés: Az indikátor számítása csak olyan szakképzési intézmények esetében kötelező, ahol a Nemzeti Szakképzési és Felnőttképzési Hivatal GINOP-6.2.2VEKOP-15-2016-00001 azonosító számú, „A szakképzést végzettség nélkül elhagyók számának csökkentése” elnevezésű kiemelt projektje által szervezett országos kompetenciamérés folyt.</p>		<p>Az NSZFH által megküldött eredményeket tartalmazó Excel-tábla.</p> <p>A Nemzeti Szakképzési és Felnőttképzési Hivatal GINOP-6.2.2-VEKOP-15-2016-00001 azonosító számú, „A szakképzést végzettség nélkül elhagyók számának csökkentése” elnevezésű kiemelt projektje által szervezett országos kompetenciamérés célja a lemorzsolódással veszélyeztetett 9. évfolyamos tanulók nyomon követése, és az alapkészségek fejlesztésének támogatása.</p>
8.	Szakmai, közismereti, kulturális és sporteredmények	<p>Az eredmények tanévenkénti bemutatása és a tanévenkénti eredmények összehasonlítása nemzetközi, országos, regionális, megyei és település szinten.</p>		<p>Lehet a KRÉTA, az intézmény éves beszámolója, a szakképző intézmények versenyeredményeinek nyilvántartására használt adatbázis.</p>

Ssz.	Kötelezően mérendő szakképzési indikátor	Szakképzési indikátor definiálása, kiszámítása	Mire használható az indikátor, mit mutat meg?	Adatforrás
9.	Elhelyezkedési mutató	<p>A szakmai oktatásban sikeresen végzettek elhelyezkedési aránya.</p> <p>A mutató számítása:</p> $\text{Szakmai oktatásban végzettek elhelyezkedési aránya} = \frac{\text{elhelyezkedők száma}}{\text{szakmai oktatásban sikeresen végzettek száma}} * 100$ <p>Elhelyezkedőnek kell tekinteni mindazokat, akik:</p> <ul style="list-style-type: none"> • szakképző iskolában végeztek és érettségire felkészítő képzésben tanultak tovább, • technikumban végeztek és felsőoktatásban tanultak tovább, • szakképző iskolában vagy technikumban végeztek és második vagy további szakképesítés megszerzéséért tanultak tovább, • szakképző iskolában vagy technikumban végeztek és a sikeresen befejezett szakmai oktatásban sikeresen megszerzett szakmai végzettségüknek megfelelő munkakörben helyezkedtek el. <p>Példa: Adott tanévben a szakmai oktatásban végzettek száma 250 fő. A végzést követően 6 hónappal a pályakövetési rendszerben visszaérkezett adatok alapján a 250 végzett tanuló közül 113 fő dolgozik végzettségének megfelelő munkakörben, 56 fő érettségire felkészítő képzésben vesz részt, 35 fő pedig további szakma megszerzésére irányuló képzésben vesz részt. A mutató számítása tehát [(113 fő + 56 fő + 35 fő) / 250 fő] *100 = 81,6%</p> <p>Megjegyzés: a fenti mutatók intézménytípusonként, ágazatonként, szakmánként olyan bontásban számítandók, amely az adott intézménynek az önértékeléséhez, fejlesztéséhez megfelelő információkat szolgáltat.</p>	<p>Adatot szolgáltat, hogy a sikeresen végzett tanulók milyen arányban tanulnak tovább vagy helyezkednek el a munkaerőpiacon. Segíti az intézményeket jövőbeni képzési kínálatuk alakításában.</p>	<p>Szakmai oktatásban sikeresen végzett tanulók száma: KRÉTA. (Fontos megemlíteni, hogy a KRÉTA október 1-jei SZIR-STAT adattáblája az előző tanévben végzettek vonatkozásán tartalmaz adatot.)</p> <p>A sikeresen végzett tanulók közül az érettségire felkészítő képzésben résztvevők száma, a felsőoktatásban továbbtanulók száma, a további szakma vagy szakképesítés megszerzése érdekében továbbtanulók száma, a szakmájukban elhelyezkedettek száma: a szakképző intézmény által működtetett pályakövetési rendszer.</p>

Ssz.	Kötelezően mérendő szakképzési indikátor	Szakképzési indikátor definiálása, kiszámítása	Mire használható az indikátor, mit mutat meg?	Adatforrás
10.	A végzett tanulók és a munkaadók elégedettsége a megszerzett képességekkel / kompetenciákkal	<p>1. Az intézményben a szakmai oktatást 12–36 hónappal korábban sikeresen befejezett tanulókat foglalkoztató munkáltatók százalékos elégedettsége a szakmájuknak megfelelő munkakörben foglalkoztatott munkavállalóik felkészítésével, a munkavégzéshez szükséges szakmai kompetenciáikkal. Indikátor kiszámítása: A képzést 12–36 hónappal korábban sikeresen befejezett munkavállalókat foglalkoztató munkáltatók elégedettségének egyedi és átlagos százalékos értéke, amely megmutatja, hogy mennyire elégedettek az adott képzést sikeresen befejezett, a szakmájuknak megfelelő munkakörben foglalkoztatott munkavállalóik felkészítésével, a munkavégzéshez szükséges kompetenciáikkal.</p> <p>2. Az intézményben a szakmai oktatást 12–36 hónappal korábban sikeresen befejezett tanulókat foglalkoztató munkáltatók százalékos elégedettsége a munkavállalóik általános munkavállalói kompetenciáival. Indikátor kiszámítása: A szakmai oktatást 12–36 hónappal korábban sikeresen befejezett munkavállalókat foglalkoztató munkáltatók elégedettségének egyedi és átlagos százalékos értéke, amely megmutatja, hogy mennyire elégedettek a szakmai oktatást sikeresen befejezett munkavállalóik általános munkavállalói kompetenciáival.</p> <p>Megjegyzés: Mindkét indikátor értelmezhető az intézmény egészére, ágazatonként, szakmánként. -</p>	<p>Segíti az intézményt a szakmai programban, helyi tantervekben, tanmenetekben megjelenő módszerek, tudástartalmak, fejlesztendő kompetenciák, készségek felülvizsgálatában, módosításában az eredményes és hatékony szakmai oktatás érdekében. Az indikátor értékelése növeli az intézmény alkalmazkodó képességét a munkaerőpiac változó igényeihez. -</p>	<p>A szakképző intézmény által működtetett pályakövetési rendszer.</p>

Ssz.	Kötelezően mérendő szakképzési	Szakképzési indikátor definiálása, kiszámítása	Mire használható az indikátor, mit mutat meg?	Adatforrás
11.	Vizsgaeredmények (érettségi vizsga, szakmai vizsga, ágazati alapvizsga)	<p>A szakképző intézményben a tanulmányokat lezáró eredmények, tantárgyankénti / szakmánkénti / ágazatonkénti átlaga.</p> <p>Példa: Matematika érettségi tantárgyi átlaga: 3,5. Szakács szakmában végzetek érdemjegyeinek átlaga 3,8. Turizmus-vendéglátás ágazatban ágazati alapvizsgát tett tanulók eredményének átlaga: 4,2.</p> <p>Megjegyzés: Egy adott tanév vizsgáinak átlageredményei nem elegendőek az intézményben folyó tevékenység értékeléséhez, ezért ajánlott az átlagok trendvizsgálata.</p>	<p>Az intézmények számára az indikátor megmutatja, hogy mely intézménytípus / műveltségi terület / ágazat / szakma igényel beavatkozást az eredményesség javítása érdekében.</p>	<p>Lehetséges adatforrás érettségi vizsga esetén: kétszintű érettségi szoftver.</p> <p>Lehetséges adatforrás szakmai vizsga esetén: iskolai rendszerű törzslapnyilvántartási felület vagy KRÉTA.</p> <p>Lehetséges adatforrás ágazati alapvizsga esetén: KRÉTA.</p>
12.	Sikeres szakmai vizsgát tett tanulók aránya, az összes, adott vizsgaidőszakban vizsgázók számához viszonyítva összesen szakmánként [%]	<p>A mutató megmutatja, hogy a vizsgára bocsátható tanulók hány százaléka tesz sikeres vizsgát.</p> <p>A mutató számítása:</p> $\text{Sikeres szakmai vizsgát tett tanulók aránya} = \frac{\text{sikeres szakmai vizsgát tett tanulók száma}}{\text{vizsgára bocsátható tanulók}} * 100$ <p>A mutató számítása:</p> <p>Példa: A május-júniusi vizsgaidőszakban az összes vizsgázó, azaz az összes vizsgára bocsátható tanuló száma 428 fő. A május-júniusi vizsgaidőszakban sikeresen szakmai vizsgát tett tanulók száma 402 fő. A mutató számítása tehát $(402 \text{ fő} / 428 \text{ fő}) * 100 = 93,93\%$.</p> <p>Megjegyzés: A mutató számításánál torzíthatja az eredményt a pótló/javító vizsgázók száma, ezért ki kell szűrni az ilyen vizsgázók adatait.</p>	<p>Megmutatja az intézményi oktatási-képzési tevékenységének eredményességét. Az ágazatonkénti, szakmánkénti vizsgálat segíti az intézményt, hogy mely képzési területeken kell beavatkoznia.</p>	<p>A szakmai vizsga törzslapnyilvántartási rendszere vagy KRÉTA.</p>

Ssz.	Kötelezően mérendő szakképzési indikátor	Szakképzési indikátor definiálása, kiszámítása	Mire használható az indikátor, mit mutat meg?	Adatforrás
13.	Intézményi elismerések (intézmény, intézményi csoport szinten)	<p>Az indikátor értékeléséhez nem az egyéni kitüntetések, díjak, elismerések figyelembevétele szükséges, hanem az intézményt, mint szervezetet érintő elismerések összegyűjtése. Ezek lehetnek helyi, régiós és országos díjak, továbbá bármilyen területen (pl. sport, kultúra, közélet, szakma) elnyert intézményi elismerések.</p> <p>Az indikátor egy-egy tanévben megszerzett elismerések felsorolását teszi szükségessé. Fontos, hogy az egymást követő tanévek összeállított listáin szereplő elismeréseket az intézmény tanévről tanévre összehasonlítsa.</p> <p>Megjegyzés: A tanulói elismeréseket, versenyeredményeket itt nem kell figyelembe venni.</p>	<p>Az indikátor megmutatja, hogy az intézményben folyó szakmai tevékenységnek milyen a külső érintettek általi megítélése, milyen az együttműködés a helyi gazdasággal (a duális partnereken és a végzeteket foglalkoztató gazdálkodókon kívül), milyen a tehetségtámogatás, a felzárkózás támogatása az intézményben. Azt is megmutatja, hogy a szakmapolitikai célok közül melyek megvalósításában nyújt kiemelkedő teljesítményt az intézmény, illetve hogy ezen eredményeit hogyan mutatja be.</p>	<p>A vizsgált tanévben a szakképző intézmény által elnyert elismerések, kitüntetések, díjak: az intézmény saját nyilvántartása alapján.</p>

Ssz.	Kötelezően mérendő szakképzési indikátor	Szakképzési indikátor definiálása, kiszámítása	Mire használható az indikátor, mit mutat meg?	Adatforrás
14.	Szakmai bemutatók, konferenciák, szakmai rendezvények	<p>Minden olyan jellegű szakmai bemutatót, konferenciát, rendezvényt ide kell sorolni, amely az intézmény vagy más szervezetek szakmai tudásának az átadását támogatja, és amelynek a fő szervezője az intézmény.</p> <p>Ilyen lehet például: szakmai konferencia, országos vagy regionális szakmai versenyek, új technológiákat és piaci szereplőket bemutató szakmai nap vagy vásár.</p> <p>Példa:</p> <p>Az intézmény adott tanévben egy szakmában megszervezte az OSZTV döntőjét, egy klimatechnikai bemutató napot szervezett, és a kamarával közösen náluk szervezték meg a Regionális Épületgépészeti Konferenciát, továbbá a már öt éve az intézmény által szervezett saját szakmai versenyét is megtartotta.</p> <p>Az indikátor egy-egy tanévben megszervezett alkalmak összegyűjtését, felsorolását teszi szükségessé. Fontos, hogy az egymást követő tanévek összeállított listáin szereplő alkalmakat az intézmény tanévről tanévre összehasonlítsa.</p> <p>Megjegyzés: A kizárólag PR-tevékenységhez kapcsolódó rendezvényeket (pl. nyílt nap) nem kell szerepeltetnie az intézménynek az által szervezett szakmai bemutatók között.</p>	Az indikátor megmutatja, hogy az intézmény részt vesz-e az országos, regionális, helyi tudásmegosztást ösztönző együttműködésekben, amelyek biztosítják a szakmai tantárgyakat oktatók számára, hogy naprakészen követni tudják a szakmájukhoz kapcsolódó fejlődést.	A vizsgált tanévben a szakképző intézmény által – intézményen belül és/vagy kívül – megrendezett szakmai bemutatók listája saját nyilvántartás alapján.

Ssz.	Kötelezően mérendő szakképzési indikátor	Szakképzési indikátor definiálása, kiszámítása	Mire használható az indikátor, mit mutat meg?	Adatforrás
15.	Intézményi lemorzsolódási mutató [%]	<p>A mutató azt mutatja meg, hogy az intézményt elhagyók/kilépettek/lemorzsolódók száma milyen arányú az intézménybe adott tanévben beiratkozottak számához viszonyítva.</p> <p>A mutató számítása:</p> $\text{Lemorzsolódás mértéke} = \frac{\text{lemorzsolódó tanulók száma}}{\text{október 1-jei létszám} + \text{belépett tanulók száma}} * 100,$ <p style="text-align: right;">A</p> <p>ahol</p> <ul style="list-style-type: none"> • a lemorzsolódó tanulók száma: az adott tanévben az intézményt október 1. után sikeres végzés nélkül elhagyók száma, amibe nem tartozik bele az a tanuló, akinél a jogviszony megszűnésének oka: <ul style="list-style-type: none"> ○ külföldre költözés, ○ másik intézménybe való átvétel; • az október 1-jei létszám: a szakképző intézményben adott tanév október 1-jén tanulók száma; • a belépett tanulók: az adott tanévben a képzésbe október 1. után, de június 16. előtt belépett tanulók száma. <p>Példa: Adott intézményben a tanév október 1-jei létszáma 1024 fő. Október 1. után a képzésbe belépők száma 102 fő. A képzést október 1. után elhagyók száma 151 fő. A mutató számítása tehát $[151 \text{ fő} / (1024 \text{ fő} + 102)] * 100 = 13,41\%$.</p> <p>Megjegyzés: Célszerű az indikátor trendvizsgálata. (A mutató számításánál a tanulói és felnőttképzési jogviszonyban tanulók külön vizsgálata is információval bírhat.)</p>	<p>Hosszabb távon a tendencia megmutatja, hogy az intézményt a végzés előtt elhagyók terén meghozott intézményi intézkedések hatékonyak, eredményesek voltak-e.</p>	<p>A szakképző intézményben adott tanítási év október 1-jén tanulók száma: KRÉTA.</p> <p>Az adott tanítási évben az intézménybe október 1. után, de június 16. előtt belépett tanulók száma: KRÉTA.</p> <p>Az adott tanévben az intézményből október 1. után kilépett tanulók száma: KRÉTA.</p>

Ssz.	Kötelezően mérendő szakképzési indikátor	Szakképzési indikátor definiálása, kiszámítása	Mire használható az indikátor, mit mutat meg?	Adatforrás
16.	Elégedettségmérés eredményei (szülő, oktató, tanuló, duális képzőhely, munka-erőpiac)	<p>Az adott partner százalékos elégedettsége az elégedettségi kérdőívben felmerülő témákra vonatkozóan.</p> <p>Az indikátor kiszámítása: Az adott partner elégedettségének egyedi és átlagos százalékos értéke, amely megmutatja, hogy mennyire elégedett az adott témában az intézmény működésével, folyamataival.</p> <p>Megjegyzés: Az indikátor értelmezhető az intézmény egészére, ágazatonként, szakmánként.</p>	<p>A mutató adatot szolgáltat az önértékeléshez. Segít feltárni az intézmény erősségeit, fejlesztendő területeit. Egyaránt segíti a stratégiai és az operatív tervezést.</p>	<p>Adatforrás: Partneri elégedettségi kérdőív eredménye.</p>
17.	Intézményi neveltségi mutatók (fegyelmi esetek, igazolatlan mulasztások száma, dicsérek) [db/tanév] [óra/tanév]	<p>A mutató az adott tanévre vonatkozóan tartalmaz információt a fegyelmi esetek, dicsérek és az igazolatlan mulasztások számáról.</p> <p>A mutatót az intézmény házirendjében szabályozott fegyelmezési intézkedések formáira vonatkozóan kell számolni (pl. szaktanári figyelmeztetés, osztályfőnöki figyelmeztetés, igazgatói intés, ...). Példa:</p> <p>Fegyelmi esetek száma: 186 db/tanév (A mutató megadható típusonként is: igazgatói figyelmeztetés 21 db/tanév, igazgatói megrovás 2 db/tanév stb.)</p> <p>Dicsérek száma: 253 db/ tanév</p> <p>Igazolatlan mulasztások: 10214 óra/tanév</p> <p>Megjegyzés: A mutató olyan bontásban számítandó, amelynek felhasználása segítséget jelent a pedagógiai munka fejlesztése során (osztályonként, szakmánként, jogviszonyonként). Trendvizsgálat alkalmazása itt is ajánlott.</p>	<p>Megállapítható-e azon intézményi gyakorlat, amely során az intézmény vizsgálja a neveltségi mutatók alakulását és az eredményeket felhasználja pedagógiai munkája során?</p> <p>A neveltségi mutatók segítenek a pedagógiai tevékenység során alkalmazott módszerek hatékonyságának vizsgálatában, az eltérő tanulócsoportokhoz igazodó leghatékonyabb módszer megtalálásában.</p>	<p>Adatforrás lehet a KRÉTA vagy az intézmény saját nyilvántartása.</p>

	Kötelezően mérendő szakképzési indikátor	Szakképzési indikátor definiálása, kiszámítása	Mire használható az indikátor, mit mutat meg?	Adatforrás
18.	Hátrányos helyzetű (HH) tanulók aránya a teljes tanulói létszámhoz viszonyítva [%]	<p style="text-align: right;"><i>tanulói összlétszám</i></p> <p>A mutató számítása:</p> $HH \text{ tanulók aránya} = \frac{HH \text{ tanulók száma}}{\text{tanulói összlétszám}} * 100$ <p>Példa: Adott tanévben a jogviszonnyal rendelkező tanulók létszáma (tanulói összlétszám) 1024 fő. A hátrányos helyzetű tanulók száma ugyanebben a tanévben 77 fő. A mutató számítása tehát $(77 \text{ fő} / 1024 \text{ fő}) * 100 = 7,52\%$.</p>	A hátrányos helyzetű csoportok számára elérhetők az intézmény által kínált képzések. Az intézmény működési környezetét, helyzetét is megmutatja a mutató.	Jogviszonnyal rendelkező tanulók (tanulói és felnőttképzési) október 1-jei létszáma: KRÉTA. Hátrányos helyzetű tanulók száma október 1-jén: KRÉTA.
19.	Sajátos nevelési igényű (SNI) tanulók aránya a teljes tanulói létszámhoz viszonyítva [%]	<p>A mutató számítása:</p> $SNI \text{ tanulók aránya} = \frac{SNI \text{ tanulók száma}}{\text{tanulói összlétszám}} * 100$ <p>Példa: Adott tanévben a tanulói jogviszonnyal rendelkező tanulók létszáma (tanulói összlétszám) 938 fő. A sajátos nevelési igényű tanulók száma ugyanebben a tanévben 102 fő. A mutató számítása tehát $(102 \text{ fő} / 938 \text{ fő}) * 100 = 10,87\%$.</p>	A sajátos nevelési igényű csoportok számára elérhetők az intézmény által kínált képzések.	Tanulói jogviszonnyal rendelkező tanulók október 1-jei létszáma: KRÉTA. Sajátos nevelési igényű tanulók száma október 1-jén: KRÉTA.

Ssz.	Kötelezően mérendő szakképzési indikátor	Szakképzési indikátor definiálása, kiszámítása	Mire használható az indikátor, mit mutat meg?	Adatforrás
20.	Dobbantó programban tanulók aránya a teljes tanulói létszámhoz viszonyítva [%]	<p>A mutató számítása:</p> $\text{Dobbantó programban tanulók aránya} = \frac{\text{Dobbantó programban tanulók száma}}{\text{tanulói összlétszám}} * 100$ <p>Példa: Adott tanévben a tanulói jogviszonnal rendelkező tanulók létszáma (tanulói összlétszám) 562 fő. A Dobbantó programban tanulók száma ugyanebben a tanévben 32 fő. A mutató számítása tehát $(32 \text{ fő} / 562 \text{ fő}) * 100 = 5,69\%$.</p>	<p>A mutató megmutatja, hogy az intézmény (amennyiben a jogszabály számára lehetővé teszi) milyen mértékben járul hozzá a magatartási és tanulási zavarokkal küzdő, az iskolai rendszerű oktatásban lemaradó, vagy a rendszerből már kisodródott 15–25 éves fiataloknak a szakiskolai képzés bázisán az oktatás vagy a munka világába történő visszavezetéséhez, a sikeres egyéni életút megtalálásához eljuttató lehetőség biztosításához.</p>	<p>A szakképző intézményben adott tanév október 1-jén jogviszonnal rendelkező tanulók száma: KRÉTA.</p> <p>Az adott tanévben Dobbantó programban tanulók száma október 1-jén: KRÉTA.</p>

Ssz.	Kötelezően mérendő szakképzési indikátor	Szakképzési indikátor definiálása, kiszámítása	Mire használható az indikátor, mit mutat meg?	Adatforrás
21.	Műhelyiskolában részsakmát szerzők aránya a képzésben résztevők összlétszámahoz viszonyítva	<p>A mutató számítása:</p> $\text{Műhelyiskolában rész-} = \frac{\text{részsakmát szerző tanulók száma}}{\text{műhelyiskolai tanulói összlétszám}} * 100$ <p>Példa: Adott tanévben a műhelyiskolában tanulók összlétszáma 11 fő. A műhelyiskolai képzést részsakma szerzésével befejezők száma 7 fő. A mutató számítása tehát $(7 \text{ fő} / 11 \text{ fő}) * 100 = 63,6\%$.</p>	A mutató megmutatja, hogy az intézmény a műhelyiskolában tanulók mekkora arányát tudja részsakma megszerzéséhez hozzásegíteni.	A szakképző intézményben adott tanévben műhelyiskoláb an tanulók száma: KRÉTA. Az adott tanévben műhelyiskoláb an tanulók közül részsakmát szerzők száma: KRÉTA.

Sz.	Kötelezően mérendő szakképzési indikátor	Szakképzési indikátor definiálása, kiszámítása	Mire használható az indikátor, mit mutat meg?	Adatforrás
22.	Szakmai továbbképzésen résztvevő oktatók aránya [%] és a továbbképzésbe fektetett összeg [Ft/fő]	<p>1. A mutató számítása:</p> $\text{Szakmai továbbképzésen résztvevő oktatók aránya} = \frac{\text{szakmai továbbképzéseken résztvevő oktatók száma}}{\text{oktatók összlétszám}} * 100,$ <p>ahol</p> <ul style="list-style-type: none"> szakmai továbbképzésen résztvevő oktatók száma: az október 1-jén a szakmai továbbképzésen résztvevő, teljes munkaidőben és részmunkaidőben foglalkoztatott oktatók száma (a vizsgálatnál az elmúlt év október 1. óta továbbképzésen részt vettek számát kell figyelembe venni), oktatók összlétszáma: az október 1-jén teljes munkaidőben és részmunkaidőben foglalkoztatott oktatók száma. <p>Példa: Adott tanévben október 1-jei adatok alapján a teljes és a részmunkaidőben foglalkoztatottak száma 107 fő, a továbbképzésen résztvevő oktatók száma az október 1-jei adat alapján 19 fő. A mutató számítása tehát $(19 \text{ fő} / 107 \text{ fő}) * 100 = 17,8\%$.</p> <p>2. A mutató számítása:</p> $\text{Szakmai képzésre fordított, egy főre jutó költség} = \frac{\text{szakmai képzésre fordított összeg}}{\text{oktatók összlétszáma}} * 100$ <p>Példa (előző folytatása): Továbbképzésre fordított összeg az intézményben október 1. és október 1. között 1 825 000 Ft volt. A szakmai képzésre fordított, egy főre jutó költség számítása tehát $1\,825\,000 \text{ Ft} / 19 \text{ fő} = 96\,053 \text{ Ft/fő}$.</p>	<p>A mutató azt mutatja, hogy az intézmény eleget tesz-e azon szakmapolitikai céloknak, hogy a szakképzés érzékenyebben reagáljon a munkaerőpiaci igényekre, hogy az oktatók folyamatosan kövessék a szakmájukban mutatkozó fejlődést és megfeleljenek a szakmai és módszertani elvárásoknak.</p>	<p>Oktatók összlétszáma október 1-jén: KRÉTA.</p> <p>Szakmai továbbképzésen résztvevő oktatók száma október 1-jén: KRÉTA.</p> <p>Szakmai továbbképzésen résztvevő oktatók száma: KRÉTA.</p> <p>Továbbképzésre fordított összeg: SAP.</p>

Ssz.	Kötelezően mérendő szakképzési	Szakképzési indikátor definiálása, kiszámítása	Mire használható az indikátor, mit mutat meg?	Adatforrás
23.	Szakértői, szaktanácsadói, vizsgáztatói tevékenységet folytató oktatók aránya a teljes oktatói testület létszámához viszonyítva	<p>A mutató számítása: <i>szakértői, szaktanácsadói, Szakértői.</i> A mutató számítása:</p> $\text{Szakértői, szaktanácsadói, vizsgáztatói tevékenységet folytató oktatók aránya} = \frac{\text{szakértői, szaktanácsadói, vizsgáztatói tevékenységet folytató oktatók száma}}{\text{oktatók összlétszáma}} * 100$ <p>ahol szakértői, szaktanácsadói, vizsgálónői tevékenységet folytatók száma: az október 1-jén a szakértői, szaktanácsadói, vizsgáztatói tevékenységben részt vevő, teljes munkaidőben foglalkoztatott oktatók és a részmunkaidőben foglalkoztatott oktatók száma (minden oktatót egy főnek számítva, függetlenül attól, hogy milyen mértékű a részmunkaidő),</p> <ul style="list-style-type: none"> oktatók összlétszáma: az október 1-jén teljes munkaidőben foglalkoztatott oktatók és a részmunkaidőben foglalkoztatott oktatók száma. <p>Példa folytatása: Adott tanévben október 1-jei adatok alapján az oktatók teljes létszáma 106 fő, a szakértői, szaktanácsadói, vizsgáztatói tevékenységet folytató oktatók száma az október 1-jei adat alapján 8 fő. A mutató számítása tehát $(8 \text{ fő} / 106 \text{ fő}) * 100 = 7,5\%$.</p>		<p>Oktatók összlétszáma október 1-jén: KRÉTA.</p> <p>Szakértői, szaktanácsadói, vizsgáztatói tevékenységet folytató oktatók száma október 1-jén: KRÉTA vagy az intézmény saját nyilvántartása.</p>
24.	A szakképző intézmény nyertes pályázatainak száma és az elnyert összegek	Az indikátor az egy-egy tanévben megnyert pályázatok összegyűjtését, felsorolását teszi szükségessé. Fontos, hogy az egymást követő tanévek összeállított listáit az intézmény tanévről tanévre összehasonlítsa.	Az indikátor megmutatja, hogy az intézmény milyen aktív pályázati tevékenységet folytat, milyen módon illeszkednek a pályázati célok az intézmény célrendszeréhez, a fenntartó által biztosított forrásokon kívül milyen forrásokat tud még bevonni a gazdálkodásába.	Az intézmény nyilvántartása.

2. számú melléklet – az intézményi önértékelés során alkalmazandó partneri mérőeszközök

2.1. melléklet

Az intézményi önértékelés keretében az oktatók elégedettségét mérő kérdőív

Oktatói kérdőív

Kérjük, gondolja végig és értékelje, hogy a felsorolt állítások közül melyik milyen mértékben igaz. Válassza ki a véleményét tükröző értéket (a legördülő menü segítségével) 0 és 4 között, ahol: teljesen igaz = 4 általában igaz = 3 többnyire nem igaz = 2 egyáltalán nem igaz = 1 nincs információ = 0.

A „0” megjelölést az átlagba nem számítjuk bele!

Pontos válaszai segítenek abban, hogy az intézmény munkájáról valós képet kaphassunk.

1. Az intézmény megalapozottan és egyértelműen meghatározta a céljait, célkitűzéseit, és biztosítja ezek mérhetőségét.
2. A képzések és a képzési programok összhangban vannak a stratégiai célokkal.
3. Egyértelműen meghatározták az intézmény minőségpolitikai céljait, ehhez kapcsolódóan a minőségirányítás szervezeti kereteit és a munkatársak minőségirányítással kapcsolatos feladatait, felelősségét.
4. Az intézmény biztosítja a munkatársak, különösképpen az oktatói testület tagjai részvételét az intézményi célok és tervek kialakításában.
5. Az intézmény azonosítja a releváns külső és belső partnereit, az intézményi célok elérése érdekében együttműködési rendszert alakít ki az azonosított partnerekkel, és ennek a tervezése megjelenik az intézményi dokumentumokban.
6. Az intézmény rendelkezik adatvédelmi szabállyal, és megfelelő intézkedéseket határoz meg a biztonságos adatkezelés, adattárolás és adattovábbítás biztosítására.
7. Az intézmény a jogszabályban előírt adatok kezelése mellett biztosítja a minőségirányítási tevékenységekből származó adatok kezelését, védelmét.

8. Az intézmény megvalósítja az emberi és anyagi erőforrások elosztását, meghatározza az erőforrás-elosztás alapelveit, és azok segítik az intézményi célok megvalósulását.
9. Az intézmény kialakítja és működteti az oktatók közötti együttműködés kereteit, és az intézményi célok elérése érdekében megvalósul az oktatók közötti szakmai együttműködés, amelyet az intézmény támogat és ösztönöz.
10. Az intézmény kialakítja és működteti az oktatók továbbképzési rendszerét, az intézmény mindenkori céljaival összhangban felméri, értékeli az oktatók szakmai tudását és képességeit, és támogatja az oktatók képzettségének növelését, egyéni kompetenciafejlesztését.
11. Az intézmény továbbképzési programot és éves beiskolázási tervet készít, amelyben figyelembe veszi az oktatók szakmai felkészültségének és szakmai munkájának értékeléséből adódó egyéni fejlesztési célokat.
12. Az intézményben a továbbképzéseken szerzett tudás, tapasztalatok továbbadása megtörténik.
13. Az intézményben alkalmazzák azokat a módszereket, munkaformákat, amelyek hozzájárulnak az elvárt tanulási eredmények eléréséhez.
14. Az intézmény biztosítja a tanulók számára az egyéni haladás lehetőségeit.
15. A szakmai program készítésébe, módosításába bevonják a duális képzőhelyeket, és a szakmai programban megjelennek a gazdaság helyi igényei.
16. Az intézmény a duális képzőhelyek bevonásával egyértelműen meghatározza a tanulók értékelésének a módszereit, az értékelés eljárásrendjét, és az elvárásokat megismertetik a tanulókkal.
17. Az intézményben alkalmazzák a szakmai programban meghatározott és leírt értékelési módszereket, eljárásokat.
18. Az intézmény rendelkezik digitális oktatási stratégiával, illetve biztosítja a digitális oktatás feltételrendszerét a digitális tartalom, az oktatói tudás és az infrastruktúra területén.
19. A duális képzőhelyeket bevonják a termelésben és a szolgáltatásban alkalmazott korszerű digitális eszközök, szoftverek megismertetésébe.
20. Az oktatókat ösztönzik a digitális tananyagok fejlesztésére, a digitális tartalmak, módszerek és eszközök használatára.
21. Az önértékelés fontos szerepet tölt be az intézmény minőségirányítási és minőségfejlesztési rendszerében.
22. Az oktatók értékelési rendszerének szabályozása, működtetése és eredményei támogatják az intézményi célok elérését.
23. Az intézmény partneri méréseket alkalmaz a környezeti fenntarthatóságának az értékelése során, és az értékelés eredménye koherens az intézményi célokkal.
24. Elemzik, értékelik és felhasználják az önértékelés és a külső értékelés során megállapított erősségeket és fejlesztendő területeket, a fejlesztések értékelésének eredményeit a célok

elérése érdekében, a szakmai-pedagógiai munka és az intézményi működés folyamatos fejlesztésére.

25. Bevonják a partnereket a fejlesztendő területek, a fejlesztési célok kijelölésébe, valamint a cselekvési tervek elkészítésébe és végrehajtásába.
26. Az intézmény az önértékelés és a külső értékelés eredményeit felhasználja a szakmai-pedagógiai munka fejlesztése érdekében.
27. Az intézmény működése során törekszik a fenntarthatóság elvének érvényesítésére.
28. A fenntartható, környezettudatos gondolkodás a képzési tartalmakban, tanulói programokban előtérbe került.
29. Az iskola biztosítja a digitális hozzáférést az oktatók és a tanulók részére, korszerű digitális módszereket alkalmaznak az iskolai és az otthoni tanulásban.
30. Az intézmény ösztönzi az oktatókat az oktatást segítő digitális tartalmak létrehozására, virtuális tanulási környezet alkalmazására.
31. Ebben a tanévben az iskola számomra olyan, mint ...
Amennyiben szeretné, kérjük, hogy indokolja válaszát: ...

2.2. számú melléklet

Az intézményi önértékelés keretében a tanulók elégedettségét mérő kérdőív

Tanulói kérdőív

Kérjük, gondolja végig és értékelje, hogy a felsorolt állítások közül melyik milyen mértékben igaz. Válassza ki a véleményét tükröző értéket (a legördülő menü segítségével) 0 és 4 között, ahol: teljesen igaz = 4 általában igaz = 3 többnyire nem igaz = 2 egyáltalán nem igaz = 1 nincs információ = 0.

A „0” megjelölést az átlagba nem számítjuk bele!

Pontos válaszai segítenek abban, hogy az iskola munkájáról valós képet kaphassunk.

1. Az iskola rendszeresen tájékoztat (például a diákönkormányzaton, osztályfőnökön keresztül) a tanév feladatairól és ezek megvalósulásáról.
2. Olyan szakmák oktatását indítja az iskola, amelyekkel a végzést követően könnyen el lehet helyezkedni a térségben.

3. Az iskola figyelembe veszi a tanulók véleményét, javaslatait (pl. működtet diákönkormányzatot, ötletláda áll rendelkezésre, stb.).
4. A tanulók igényeiknek megfelelően részt vehetnek fejlesztő órákon, védőnő, pszichológus, gyógypedagógus, gyógytestnevelő vagy egyéb előadók által tartott foglalkozásokon.
5. Az iskola eredményesen segíti a tanulmányaikban lemaradó tanulókat.
6. Az iskola lehetőséget teremt a tehetség kibontakoztatására.
7. Az iskola lehetőséget biztosít a tanórán kívüli tevékenységekre (szakkör, szabadidős tevékenységek).
8. Az iskola nagy hangsúlyt fektet a vizsgákra (ágazati alapvizsgára, érettségi vizsgára, szakmai vizsgára) történő felkészítésre.
9. Az iskolában alkalmazzák a projektoktatást.
10. Az iskolában változatos módszereket alkalmaznak, mint pl. csoportmunka, számítógéppel végzendő feladatok, szemléltetés, magyarázat stb.
11. Az iskola az elsajátítandó szakmai tartalmak kialakítása során figyelembe veszi azoknak a vállalkozásoknak a véleményét, ahol a tanulók munkaszerződéssel tanulnak.
12. Az iskola egyértelműen meghatározza a tanulók értékelésének a módszereit, az értékelés eljárásrendjét, amelyeket megismertetnek a tanulókkal.
13. Az oktatók azonos elvek mentén kialakított értékelési módszereket, eljárásokat alkalmaznak.
14. Az iskola biztosítja a digitális oktatás feltételrendszerét a digitális tartalom, az oktatói tudás és az eszközpark területén.
15. A vállalkozások (kiemelten azok, ahol a tanulók munkaszerződéssel tanulnak) az iskolában vagy a vállalkozásnál bemutatják a legmodernebb eszközöket, technológiákat, digitális eszközöket, szoftvereket.
16. Az iskola nagy hangsúlyt fektet arra, hogy a tanulók digitális felkészültsége megfelelő legyen.
17. Az iskola a szakmai órákon nagy hangsúlyt fektet a környezeti fenntarthatóságra, és erre ösztönzi a tanulókat is, illetve nagy figyelmet fordít arra, hogy a tanulók tudása fejlődjön a fenntarthatóság terén.
18. Az iskola az energiatakarékosságot és a környezettudatosságot érvényesíti minden területen (pl. hulladékminimalizálás, szelektív hulladékgyűjtés, modern világítás, zöld növények, szellőzés, energiatakarékosság, az anyagok újrahasznosítható papírra való nyomtatása, stb.).
19. Az iskola hatékony pályaorientációs és pályaválasztási tevékenységet folytat.
20. Ebben a tanévben az iskola számomra olyan, mint ...
Amennyiben szeretnéd, kérjük, hogy indokold válaszodat: ...

2.3. számú melléklet

Az intézményi önértékelés keretében a duális képzőhelyek elégedettségét mérő kérdőív

Duális képzőhelyek kérdőíve

Kérjük, gondolja végig és értékelje, hogy a felsorolt állítások közül melyik milyen mértékben igaz. Válassza ki a véleményét tükröző értéket (a legördülő menü segítségével) 0 és 4 között, ahol: teljesen igaz = 4 általában igaz = 3 többnyire nem igaz = 2 egyáltalán nem igaz = 1 nincs információ = 0.

A „0” megjelölést az átlagba nem számítjuk bele!

Pontos válaszai segítenek abban, hogy az intézmény és az *intézményvezető* munkájáról valós képet kaphassunk.

Melyik szakképzési ágazatban kapcsolódik a szakképző intézmény képzési tevékenységéhez?

Kérjük, adja meg a megfelelő ágazato(ka)t!

.....

1. Az intézmény képzési szerkezete megfelel a munkaerő-piaci igényeknek, és összhangban van az intézmény stratégiai céljaival.
2. Az intézmény figyelmet fordít arra, hogy megismerje a változó helyi munkaerő-piaci és egyéni képzési igényeket.
3. Az intézmény minőségirányítási rendszert működtet.
4. Az intézmény együttműködik a duális képzőhelyekkel, megteremti annak szervezeti kereteit, a partneri együttműködések területén gyakorlati megoldásokat alkalmaz.
5. Megvalósul a (duális képzőhelyi és intézményi) oktatók közötti szakmai együttműködés, az intézmény támogatja, ösztönzi ezt.
6. Az intézmény továbbképzési programja biztosítja oktatói számára a korszerű szakmai tudás megszerzését.
7. Az intézmény együttműködik a duális képzőhellyel a tanulói értékelési rendszer kialakításában és a tanulók közös értékelésében.
8. Az intézmény biztosítja a tanulók számára a megfelelő digitális felkészülést.
9. A duális képzőhelyeket bevonják a termelésben és a szolgáltatásban alkalmazott korszerű digitális eszközök, szoftverek megismertetésébe.
10. A tanulók megfelelő tudással rendelkeznek a fenntarthatóság területén.

11. *Az intézmény vezetője irányítja és szervezi az intézmény stratégiai és éves tervezési folyamatait, valamint azokban személyes feladatot vállal.*
12. *Az intézmény vezetője irányítja és szervezi a képzési igényeket megjelenítő partnerekkel folytatott konzultációt és információmegosztást, az együttműködés megtervezését és lebonyolítását, valamint ezekben a tevékenységekben személyes feladatot is vállal.*
13. *Az intézményvezető irányítja és szervezi a szakmai programban és a duális képzőhelyekkel együtt kialakított képzési programban dokumentált közös oktatási tevékenységet.*
14. *Az intézményvezető biztosítja a tanulók tanulási eredményeinek értékelésére vonatkozó érvényes, pontos és megbízható módszerek, eljárásrendek kialakítását és dokumentálását az oktatók és a duális képzőhelyek együttműködése mellett.*
15. *Az intézmény vezetője személyesen részt vesz az önértékelés és a külső értékelés eredményei alapján a fejlesztési célok, célkitűzések meghatározásában, a cselekvési tervek elkészítésében, és ebbe a munkába bevonja a partnereit.*
16. *Ebben a tanévben az iskolával való kapcsolat a cégünk számára olyan, mint ...
Amennyiben szeretné, kérjük, hogy indokolja válaszát: ...*

2. 4. számú melléklet

Az intézményi önértékelés keretében a szakképző intézményben végzetteket foglalkoztató gazdálkodó szervezetek elégedettségét mérő kérdőív

A szakképző intézményben végzetteket foglalkoztató gazdálkodó szervezetek kérdőíve

Kérjük, gondolja végig és értékelje, hogy a felsorolt állítások közül melyik milyen mértékben igaz. Válassza ki a véleményét tükröző értéket (a legördülő menü segítségével) 0 és 4 között, ahol: teljesen igaz = 4 általában igaz = 3 többnyire nem igaz = 2 egyáltalán nem igaz = 1 nincs információ = 0.

A „0” megjelölést az átlagba nem számítjuk bele!

Pontos válaszai segítenek abban, hogy az intézmény és az *intézményvezető* munkájáról valós képet kaphassunk.

Melyik szakképzési ágazatban kapcsolódik a szakképző intézmény képzési tevékenységéhez, milyen ágazatban foglalkoztatja a végzett tanulókat?

Kérjük, adja meg a megfelelő ágazato(ka)t!

.....

1. Az intézmény képzési szerkezete megfelel a munkaerő-piaci igényeknek, és ez összhangban van az intézmény stratégiai céljaival.
2. Az intézmény figyelmet fordít arra, hogy megismerje a változó helyi munkaerő-piaci és egyéni képzési igényeket.
3. Az intézmény biztosítja duális partnerei részére a konzultációt, bevonja őket a szakképzéssel kapcsolatos tervezési-végrehajtási feladataiba, kikéri a véleményüket.
4. Az intézményben végzetek rendelkeznek a munkavégzéshez szükséges szakmai kompetenciákkal.
5. Az intézményben végzetek rendelkeznek a munkavégzéshez szükséges általános munkavállalói kompetenciákkal (pl. pontos munkakezdés, problémamegoldó képesség, együttműködésre való készség, alkalmazkodó készség, kreativitás, innovációs képesség).
6. Az intézményben végzetek rendelkeznek a munkavégzéshez szükséges digitális kompetenciákkal.
7. A duális képzőhelyeket bevonják a termelésben és a szolgáltatásban alkalmazott korszerű digitális eszközök, szoftverek megismertetésébe.
8. Az intézményben elemzik, értékelik és felhasználják az önértékelés és a külső értékelés során megállapított erősségeket és fejlesztendő területeket, a partnereket bevonják a fejlesztendő területek, a fejlesztési célok kijelölésébe, a cselekvési tervek elkészítésébe és végrehajtásába.
9. *Az intézmény vezetője irányítja és szervezi az intézmény stratégiai és éves tervezési folyamatait, valamint azokban személyes feladatot vállal.*
10. *Az intézmény vezetője irányítja és szervezi a partnerekkel folytatott konzultációt és abban személyes feladatot vállal.*
11. *Az intézmény vezetője a képzési szerkezet kialakításában figyelembe veszi a munkaerő-piaci környezet igényeit.*
12. *Az intézmény vezetője személyesen részt vesz az önértékelés és a külső értékelés eredményei alapján a fejlesztési célok, célkitűzések meghatározásában, a cselekvési tervek elkészítésében.*

3. számú melléklet – az intézményvezetői önértékelés partneri mérőeszközei

3. 1. számú melléklet

Az intézményvezetői önértékelés keretében az oktatók / képzési tanács elégedettségét mérő kérdőív

Oktatói kérdőív az intézményvezetői önértékeléshez

Kérjük, gondolja végig és értékelje, hogy a felsorolt állítások közül melyik milyen mértékben igaz az intézmény vezetőjére vonatkozóan. Válassza ki a véleményét tükröző értéket (a legördülő menü segítségével) 0 és 4 között, ahol:

teljesen igaz = 4

általában igaz = 3

többnyire nem igaz = 2

egyáltalán nem igaz = 1 nincs

információm = 0.

A „0” megjelölést az átlagba nem számítjuk bele!

Pontos válaszai segítenek abban, hogy az intézményvezető saját munkájáról valós képet kaphasson.

1. Az intézmény vezetője irányítja, szervezi a stratégiai és az éves tervezési folyamatot és személyesen közreműködik az intézmény szakképzési céljainak meghatározásában.
2. Az intézmény vezetője a tervezés során ösztönzi az intézményi innovációkat.
3. Az intézmény vezetője a tervezési tevékenység során konkrét, megvalósítható, mérhető és reális célok megfogalmazására törekszik.
4. Az intézmény vezetője biztosítja, hogy a tervezett képzések és képzési programok a stratégiai célokkal összhangban legyenek.
5. Az intézmény vezetője irányítja, szervezi a képzési igényeket megjelenítő releváns partnerekkel folytatott konzultáció megtervezését, megszervezését és lebonyolítását, és személyes feladatot is vállal ezekben a tevékenységekben.
6. Az intézmény vezetője irányítja, szervezi a minőségirányítási rendszer kidolgozását, és személyes feladatot vállal a minőségirányítási rendszer kialakításában és működtetésében.
7. Az intézmény vezetője úgy irányítja, szervezi a minőségirányítási tevékenységet és szabályozza a minőségirányítással kapcsolatos felelősségi köröket, hogy az intézményben mindenki számára egyértelmű, kinek mi a feladata, felelőssége.
8. Az intézmény vezetője bevonja az oktatókat a tervezési munkába, az intézményi célok és tervek kialakításába.

9. Az intézmény vezetője konkrét feladatot vállal a belső és a külső partnerekkel való együttműködés formáinak tervezésében, kialakításában.
10. Az intézmény vezetője biztosítja a humán és az anyagi erőforrásokat, az azokkal való hatékony gazdálkodást az intézmény céljainak elérése érdekében.
11. Az intézmény vezetője biztosítja a munkatársak egyenletes terhelését.
12. Az intézményi célok elérése érdekében az intézményvezető megosztja feladatait vezetőtársaival, az oktatókkal és az egyéb alkalmazottakkal.
13. Az intézményvezető együttműködési rendszert működtet a duális partnerekkel, biztosítja az oktatók és a duális képzőhelyek összehangolt szakmai munkáját.
14. Az intézményvezető a sikeres partneri együttműködés biztosításához többféle kommunikációs csatornát alkalmaz.
15. Az intézményvezető ösztönzi és támogatja az oktatók együttműködését.
16. Az intézményvezető szervezi és irányítja a belső kommunikációt, az információáramlást, az értekezletek intézményi rendjét.
17. Az intézményvezető támogatja és ösztönzi a belső szakmai és módszertani tudásmegosztást, az eltérő tudással, képességekkel, készségekkel rendelkező kollégák együttműködését.
18. Az intézményvezető gondoskodik az oktatók együttműködéséről a kiemelt figyelmet igénylő tanulók támogatása terén, irányítja a korai iskolaelhagyás megelőzése érdekében történő együttműködést.
19. Az intézményvezető a továbbképzési rendszerrel biztosítja az intézményi célok és az oktatók egyéni szakmai fejlődési igényének/szakmai karriertervének az összhangját.
20. Az intézményvezető munkájában látható, hogy figyelmet fordít vezetői kompetenciáinak fejlesztésére.
21. Az intézményvezető úgy szervezi és irányítja a módszertani fejlesztést, hogy biztosítva legyenek azok az alkalmazandó módszerek, munkaformák, amelyek a tanulók aktív közreműködésére építenek és elősegítik az elvárt tanulási eredmények elérését, kiemelt figyelmet fordítva az egyéni haladás és az egyéni tanulási utak kialakításának lehetőségére.
22. Az intézményvezető biztosítja, hogy az oktatók és a duális partnerek megismerjék és alkalmazzák a tanulók tanulási eredményeinek értékelésére vonatkozó szabályokat.
23. Az intézményvezető megfelelő feltételek biztosításával támogatja a digitális tartalmak, módszerek és eszközök használatát az oktatási folyamatban.
24. Az intézményvezető a belső és külső kommunikációjában, információközlésében alkalmazza a digitális eszközöket.
25. Az intézményvezető az oktatók értékelése során méri és értékeli a digitális felkészültségüket, a digitális oktatási módszerek alkalmazását.

26. Az intézményvezető az oktatók értékelése során méri és értékeli a környezeti fenntarthatóság alapelveinek a megjelenését a tanítási-tanulási tevékenységekben.
27. Az intézmény vezetője kialakította az intézményi célrendszernek megfelelő korai jelzőrendszert, eredményeit ismeri és felhasználja a szakmai-pedagógiai munka értékeléséhez és fejlesztéséhez.
28. Az intézmény vezetője személyesen részt vesz az önértékelés és a külső értékelés eredményei alapján a fejlesztési célok, célkitűzések meghatározásában, a cselekvési tervek elkészítésében, bevonja ebbe a munkába az oktatókat.
29. Az intézményvezető gondoskodik arról, hogy a fejlesztési célok bekerüljenek az intézményi célrendszerbe, biztosítja a megfelelő humán és infrastrukturális erőforrásokat a cselekvési tervek elkészítéséhez és végrehajtásához.
30. Az intézmény vezetője személyes szerepet vállal az oktatói értékelés eredményei alapján a fejlesztések indításában.
31. Az intézmény vezetője biztosítja, hogy széles körben és nyilvánosan hozzáférhetők legyenek az intézményi önértékelés eredményei.
32. Az intézményvezető az oktatók értékelésének végrehajtása során biztosítja az átláthatóságot és az objektivitást.
33. Az intézményvezető oktatókra vonatkozó értékelése szakszerű, fejlesztő hatású.
34. Az intézményvezető az oktatói értékelésbe bevonja vezető munkatársait.
35. Az intézmény vezetője többféle értékelési módszer (óra/foglalkozáslátogatás, dokumentumelemzés, megfigyelés) alkalmazásával törekszik az oktatók tevékenységének átfogó értékelésére.
36. Az intézményvezető biztosítja a megfelelő erőforrásokat az oktatók cselekvési terveinek megvalósításához. A cselekvési tervekben megfogalmazott feladatok megvalósítását támogatja és nyomon követi.

3. 2. számú melléklet

Az intézményvezetői önértékelés keretében a duális képzőhelyek elégedettségét mérő kérdőív

Duális képzőhelyek kérdőíve

Kérjük, gondolja végig és értékelje, hogy a felsorolt állítások közül melyik milyen mértékben igaz. Válassza ki a véleményét tükröző értéket (a legördülő menü segítségével) 0 és 4 között, ahol:

teljesen igaz = 4 általában igaz = 3 többnyire nem igaz = 2 egyáltalán nem igaz = 1 nincs információ = 0.

A „0” megjelölést az átlagba nem számítjuk bele!

Pontos válaszai segítenek abban, hogy az intézmény és az *intézményvezető* munkájáról valós képet kaphassunk.

Melyik szakképzési ágazatban kapcsolódik a szakképző intézmény képzési tevékenységéhez?

Kérjük, adja meg a megfelelő ágazato(ka)t!

.....

17. Az intézmény képzési szerkezete megfelel a munkaerő-piaci igényeknek, és összhangban van az intézmény stratégiai céljaival.
18. Az intézmény figyelmet fordít arra, hogy megismerje a változó helyi munkaerő-piaci és egyéni képzési igényeket.
19. Az intézmény minőségirányítási rendszert működtet.
20. Az intézmény együttműködik a duális képzőhelyekkel, megteremti annak szervezeti kereteit, a partneri együttműködések területén gyakorlati megoldásokat alkalmaz.
21. Megvalósul a (duális képzőhelyi és intézményi) oktatók közötti szakmai együttműködés, az intézmény támogatja, ösztönzi ezt.
22. Az intézmény továbbképzési programja biztosítja oktatói számára a korszerű szakmai tudás megszerzését.
23. Az intézmény együttműködik a duális képzőhellyel a tanulói értékelési rendszer kialakításában és a tanulók közös értékelésében.
24. Az intézmény biztosítja a tanulók számára a megfelelő digitális felkészülést.
25. A duális képzőhelyeket bevonják a termelésben és a szolgáltatásban alkalmazott korszerű digitális eszközök, szoftverek megismertetésébe.
26. A tanulók megfelelő tudással rendelkeznek a fenntarthatóság területén.
27. *Az intézmény vezetője irányítja és szervezi az intézmény stratégiai és éves tervezési folyamatait, valamint azokban személyes feladatot vállal.*
28. *Az intézmény vezetője irányítja és szervezi a képzési igényeket megjelenítő partnerekkel folytatott konzultációt és információmegosztást, az együttműködés megtervezését és lebonyolítását, valamint ezekben a tevékenységekben személyes feladatot is vállal.*
29. *Az intézményvezető irányítja és szervezi a szakmai programban és a duális képzőhelyekkel együtt kialakított képzési programban dokumentált közös oktatási tevékenységet.*

30. *Az intézményvezető biztosítja a tanulók tanulási eredményeinek értékelésére vonatkozó érvényes, pontos és megbízható módszerek, eljárásrendek kialakítását és dokumentálását az oktatók és a duális képzőhelyek együttműködése mellett.*
31. *Az intézmény vezetője személyesen részt vesz az önértékelés és a külső értékelés eredményei alapján a fejlesztési célok, célkitűzések meghatározásában, a cselekvési tervek elkészítésében, és ebbe a munkába bevonja a partnereit.*
32. *Ebben a tanévben az iskolával való kapcsolat a cégünk számára olyan, mint ...
Amennyiben szeretné, kérjük, hogy indokolja válaszát: ...*

3. 3. számú melléklet

Az intézményvezetői önértékelés keretében a szakképző intézményben végzetteket foglalkoztató gazdálkodó szervezetek elégedettségét mérő kérdőív

A szakképző intézményben végzetteket foglalkoztató gazdálkodó szervezetek kérdőíve

Kérjük, gondolja végig és értékelje, hogy a felsorolt állítások közül melyik milyen mértékben igaz. Válassza ki a véleményét tükröző értéket (a legördülő menü segítségével) 0 és 4 között, ahol: teljesen igaz = 4 általában igaz = 3 többnyire nem igaz = 2 egyáltalán nem igaz = 1 nincs információ = 0.

A „0” megjelölést az átlagba nem számítjuk bele!

Pontos válaszai segítenek abban, hogy az intézmény és az *intézményvezető* munkájáról valós képet kaphassunk.

Melyik szakképzési ágazatban kapcsolódik a szakképző intézmény képzési tevékenységéhez, milyen ágazatban foglalkoztatja a végzett tanulókat?

Kérjük, adja meg a megfelelő ágazato(ka)t!

.....

1. Az intézmény képzési szerkezete megfelel a munkaerő-piaci igényeknek, és ez összhangban van az intézmény stratégiai céljaival.
2. Az intézmény figyelmet fordít arra, hogy megismerje a változó helyi munkaerő-piaci és egyéni képzési igényeket.
3. Az intézmény biztosítja duális partnerei részére a konzultációt, bevonja őket a szakképzéssel kapcsolatos tervezési-végrehajtási feladataiba, kikéri a véleményüket.
4. Az intézményben végzettek rendelkeznek a munkavégzéshez szükséges szakmai kompetenciákkal.

5. Az intézményben végzettek rendelkeznek a munkavégzéshez szükséges általános munkavállalói kompetenciákkal (pl. pontos munkakezdés, problémamegoldó képesség, együttműködésre való készség, alkalmazkodó készség, kreativitás, innovációs képesség).
6. Az intézményben végzettek rendelkeznek a munkavégzéshez szükséges digitális kompetenciákkal.
7. A duális képzőhelyeket bevonják a termelésben és a szolgáltatásban alkalmazott korszerű digitális eszközök, szoftverek megismertetésébe.
8. Az intézményben elemzik, értékelik és felhasználják az önértékelés és a külső értékelés során megállapított erősségeket és fejlesztendő területeket, a partnereket bevonják a fejlesztendő területek, a fejlesztési célok kijelölésébe, a cselekvési tervek elkészítésébe és végrehajtásába.
9. *Az intézmény vezetője irányítja és szervezi az intézmény stratégiai és éves tervezési folyamatait, valamint azokban személyes feladatot vállal.*
10. *Az intézmény vezetője irányítja és szervezi a partnerekkel folytatott konzultációt és abban személyes feladatot vállal.*
11. *Az intézmény vezetője a képzési szerkezet kialakításában figyelembe veszi a munkaerő-piaci környezet igényeit.*

12. Az intézmény vezetője személyesen részt vesz az önértékelés és a külső értékelés eredményei alapján a fejlesztési célok, célkitűzések meghatározásában, a cselekvési tervek elkészítésében.

4. számú melléklet

Munkasablon az intézményi és intézményvezetői önértékeléshez

INTÉZMÉNYI ÉS INTÉZMÉNYVEZETŐI ÖNÉRTÉKELÉS

Önértékelési munkasablon

Intézmény neve:

Az önértékelés időpontja:

Önértékelési terület	TERVEZÉS A tervezés tükrözi az intézménynek a releváns partnerekkel közösen kialakított stratégiai jövőképét, és egyértelműen meghatározott célokat, intézkedéseket és indikátorokat tartalmaz.
Önértékelési szempont	T1

	Az intézmény által kitűzött helyi célok tükrözik az európai, országos és regionális szakképzés-politikai célokat.	
	Az önértékelési szemponthoz kapcsolódó elvárás	Intézményi működési gyakorlat leírása
	<p>Az intézmény az európai, országos, regionális és helyi szakképzés-politikai célokat figyelembe véve stratégiai és éves célokat határoz meg, amelyek egymásra épülnek. A szakképzés jelenleg érvényben lévő európai stratégiai céljait az Európai Tanács 2020. november 24-i Ajánlása „A fenntartható versenyképességet, társadalmi méltányosságot és rezilienciát célzó szakképzésről”, az országos célokat a „Szakképzés 4.0 - A szakképzés és felnőttképzés megújításának középtávú szakmapolitikai stratégiája, a szakképzési rendszer válasza a negyedik ipari forradalom kihívásaira” című stratégia határozza meg. A regionális célok a regionális, megyei és helyi munkaerő-piaci stratégiában jelennek meg.</p> <p>A szakképzésről szóló 2019. évi LXXX. törvényben és a szakképzésről szóló törvény végrehajtásáról szóló 12/2020. (II.7.) Kormányrendeletben tükröződnek az európai stratégiai célok és a Szakképzés 4.0 Stratégia céljai.</p> <p>Az intézmény fenti dokumentumok alapján meghatározott hosszú távú céljai a szakmai program részét képezik, valamint nyomon követhetőek az egyéb dokumentumokban: a vezetői pályázatban/vezetési programban, szervezeti és működési szabályzatban, házirendben, továbbképzési programban, és amennyiben releváns, a fejlesztési tervekben, alapkészség-fejlesztési tervben, a komplex pedagógiai módszertani fejlesztés tervében, marketing tervben, nemzetköziesítési stratégiában, digitális oktatási stratégiában.</p> <p>Az intézmény éves tervezési dokumentumai (munkaterv, beiskolázási terv, amennyiben releváns cselekvési, illetve intézkedési terv) összhangban vannak az intézmény hosszú távú céljaival.</p> <p><i>Ennél a szempontnál azt kell megvizsgálni, hogy az intézmény a célrendszerében megfogalmazta-e a szakképzés-politikai célokkal és az intézményi sajátosságokkal összhangban a szakképzésre vonatkozó céljait, célkitűzéseit.</i></p>	
Intézményi működési gyakorlat értékelése	Százalékos %-os érték	
	Erősségek	
	Fejlesztendő területek	
Megjegyzés:		

1.

Önértékelési terület	TERVEZÉS A tervezés tükrözi az intézménynek a releváns partnerekkel közösen kialakított stratégiai jövőképét, és egyértelműen meghatározott célokat, intézkedéseket és indikátorokat tartalmaz.	
Önértékelési szempont	T2 Az intézmény egyértelműen meghatározza a célokat és figyelemmel kíséri a megvalósulásukat. A képzéseket úgy alakítja ki, tervezi meg, hogy elérjék a kitűzött szakképzés-politikai célokat.	
Az önértékelési szempont-hoz kapcsolódó elvárás		Intézményi működési gyakorlat leírása
<p>Az intézmény konkrét, egyértelmű és mérhető célokat, célkitűzéseket fogalmaz meg, ezzel biztosítja az értékelhetőséget és a visszacsatolást.</p> <p>A meghatározott célokhoz az intézmény önállóan vagy a fenntartóval, illetve a szakképzési centrummal egyeztetve konkrét mérőszámokat, értékelési sikerkritériumokat rendel, amelyekkel rendszeres mérés és adatgyűjtés mellett figyelemmel kíséri és értékeli a kitűzött célok elérését.</p> <p>Az intézmény stratégiai céljait lebontják a gyakorlati megvalósítás szintjére és azok megjelennek a képzések tervezésében, tartalmában, módszertanában és az oktatásszervezésben.</p> <p><i>Ennél a szempontnál azt kell megvizsgálni, hogy az intézmény megalapozottan és egyértelműen meghatározta-e a céljait, célkitűzéseit, és hogyan biztosítja ezek mérhetőségét.</i></p> <p><i>Vizsgálni kell továbbá, hogy a képzések és a képzési programok összhangban vannak-e a stratégiai célokkal.</i></p>		
Intézményi működési gyakorlat értékelése	Százalékos /%-os érték	
	Erősségek	
	Fejlesztendő területek	
Megjegyzés:		

2.

Önértékelési terület	TERVEZÉS A tervezés tükrözi az intézménynek a releváns partnerekkel közösen kialakított stratégiai jövőképét, és egyértelműen meghatározott célokat, intézkedéseket és indikátorokat tartalmaz.
-----------------------------	---

Önértékelési szempont	T3 Az intézmény a helyi munkaerő-piaci és az egyéni képzési igények meghatározása érdekében konzultációt folytat a releváns partnerekkel.	
	Az önértékelési szemponthoz kapcsolódó elvárás	Intézményi működési gyakorlat leírása
	<p>Az intézmény a célok kialakításához azonosítja a képzési igényeket megjelenítő releváns partnereit.</p> <p>A helyi munkaerő-piaci/képzési igényeket elsősorban a munkaerő-piaci partnerek (a duális képzésben együttműködő gazdasági társaságok, vállalkozások, a végzeteket foglalkoztató gazdálkodó szervezetek, a munkaerőpiac érdekképviselői szervezetei), az ágazati képzőközpontok, az illetékes kamarák jelenítik meg, de más intézmények, szervezetek (egyetemek, tankerületi központok, általános iskolák, kulturális és sportszervezetek, egészségügyi, szociális támogató intézmények, egyéb szakmai szervezetek) is közvetíthetnek ilyen igényeket.</p> <p>Az egyéni képzési igényeket a jelenlegi vagy leendő tanulók, a szülők, a képzésben részt vevő személyek, az oktatók jelenítik meg.</p> <p>Az intézmény a helyi munkaerő-piaci igények felmérése, valamint az egyéni képzési igények feltárása érdekében konzultációt, párbeszédet folytat, valamint adatot, információt és visszajelzéseket gyűjt a releváns partnerei körében. Az adatok, információk és visszajelzések feldolgozásába és elemzésébe bevonja a releváns partnereit, kiemelten a munkatársakat.</p> <p><i>Ennél a szempontnál azt kell megvizsgálni, hogy az intézmény hogyan biztosítja a releváns partnerei részére a konzultációt, amely révén megismeri a helyi munkaerőpiaci és az egyéni képzési igényeket.</i></p> <p><i>Vizsgálni kell továbbá, hogy az intézmény hogyan azonosítja a változó helyi munkaerő-piaci és egyéni képzési igényeket, mennyire tudatos és szabályozott tevékenység ez az intézményben.</i></p>	
Intézményi működési gyakorlat értékelése	Százalékos %-os érték	
	Erősségek	
	Fejlesztendő területek	
Megjegyzés:		

3.

Önértékelési terület	TERVEZÉS A tervezés tükrözi az intézménynek a releváns partnerekkel közösen kialakított stratégiai jövőképét, és egyértelműen meghatározott célokat, intézkedéseket és indikátorokat tartalmaz.
-----------------------------	---

Önértékelési szempont	T4 Az intézmény egyértelműen meghatározott és átlátható minőségirányítási rendszerrel rendelkezik. Meghatározza a minőségirányítás szervezeti kereteit és a minőségirányítással kapcsolatos felelősségi köröket.	
Az önértékelési szemponthoz kapcsolódó elvárás		Intézményi működési gyakorlat leírása
<p>Az intézmény tevékenységét minőségirányítási rendszer alapján végzi, amely minőségpolitikából, önértékelésből és az ezekre épülő beavatkozó, fejlesztő tevékenységekből áll. Az intézményi minőségirányítási rendszernek része az oktatók értékelési rendszere is.</p> <p>Az intézmény a minőségpolitikában megalkotja a küldetését, és a jövőképét, és azokhoz kapcsolódóan stratégiai célokat és minőségcélokat határoz meg. A minőségpolitikában és a kapcsolódó minőségcélokban kinyilvánítja a minőségirányítás és a minőségfejlesztés iránti vezetői és intézményi elkötelezettséget, valamint meghatározza a minőségirányítási rendszer működtetésének szervezeti kereteit, ezen belül azt, hogy ki miért felelős.</p> <p>Az intézmény a szervezeti és működési szabályzatban, és a munkaköri leírásokban rögzíti az intézmény szervezeti egységei és a teljes munkatársi kör minőségirányítással kapcsolatos felelősségét és feladatait.</p> <p><i>Ennél a szempontnál azt kell megvizsgálni, hogy az intézmény a vonatkozó jogszabályi követelményeknek és az ágazati irányítás által biztosított módszertani támogatásnak megfelelően alakította-e ki a minőségirányítási rendszerét.</i></p> <p><i>Vizsgálni kell továbbá, hogy egyértelműen meghatározták-e az intézmény minőségpolitikai céljait, ehhez kapcsolódóan a minőségirányítás szervezeti kereteit és a munkatársak minőségirányítással kapcsolatos feladatait, felelősségét.</i></p>		
Intézményi működési gyakorlat értékelése	Százalékos /%-os érték	
	Erősségek	
	Fejlesztendő területek	
Megjegyzés:		

4.

Önértékelési terület	TERVEZÉS A tervezés tükrözi az intézménynek a releváns partnerekkel közösen kialakított stratégiai jövőképét, és egyértelműen meghatározott célokat, intézkedéseket és indikátorokat tartalmaz.	
Önértékelési szempont	T5 Az intézmény bevonja a munkatársakat az intézményi célok és tervek kialakításába.	
Az önértékelési szemponthoz kapcsolódó elvárás		Intézményi működési gyakorlat leírása
<p>Az intézmény bevonja a munkatársakat (oktatókat, egyéb alkalmazottakat) és a duális képzőhely oktatóit az intézmény cél-meghatározási, tervezési folyamataiba, ideértve a minőségfejlesztési tevékenységek megtervezését is.</p> <p>Az intézmény vezetése a munkatársak bevonásával alkotja meg hosszú-távú és operatív terveit, kompetenciájuk szerint bevonják őket a célok megfogalmazásába. Az intézmény munkatársait széleskörűen bevonják az intézményi önértékelés és az azt követő fejlesztések meghatározásának, a fejlesztési célok kijelölésének és a fejlesztések megvalósításának a folyamatába. Fejlesztési célok először az első önértékelés lebonyolítása után kerülnek meghatározásra, majd minden önértékelési ciklus végén új fejlesztési célokat határoznak meg.</p> <p>Az intézmény bevonja a munkatársakat az intézményi szintű döntések meghozatalába is. Az oktatói testület dönt az intézmény szakmai programjának, a duális szakirányú képzés képzési programjának, a szervezeti és működési szabályzatának, házirendjének, éves munkatervének, továbbképzési programjának elfogadásáról.</p> <p><i>Ennél a szempontnál azt kell megvizsgálni, hogy az intézmény biztosítja-e és hogyan a munkatársak, különösképpen az oktatói testület tagjainak a részvételét az intézményi célok és tervek kialakításában.</i></p>		
Intézményi működési gyakorlat értékelése	Százalékos /%-os érték	
	Erősségek	
	Fejlesztendő területek	
Megjegyzés:		

5.
6.

Önértékelési terület	<p>TERVEZÉS A <i>tervezés</i> tükrözi az intézménynek a releváns partnerekkel közösen kialakított stratégiai jövőképét, és egyértelműen meghatározott célokat, intézkedéseket és indikátorokat tartalmaz.</p>
Önértékelési szempont	<p>T6 Az intézmény meghatározza a partneri körét és együttműködések tervez a releváns partnerekkel.</p>
<p style="text-align: center;">Az önértékelési szempontokhoz kapcsolódó elvárás Intézményi működési gyakorlat leírása</p>	
<p>Az intézmény a szakmai programjával összhangban azonosítja a külső partnereit, és kijelöli a releváns külső partnereket. A külső partnerek körét megismertetik az intézmény munkatársaival, tanulóival és a szülőkkel.</p> <p>Az intézmény a szabályozó dokumentumaiban, terveiben szakmai-képzési együttműködési rendszert tervez és szervez más szakképző intézményekkel, a duális képzőhelyekkel, a területi kamarákkal, a munkaerő-piaci partnerekkel, a szakmai szervezetekkel, a pályaorientációs és pályaválasztási tevékenysége során partnerként megjelenő oktatási intézményekkel, a leendő tanulókkal és szüleikkel, és meghatározza az egyes partnerekkel folytatott együttműködés tartalmát.</p> <p>Az intézmény együttműködést tervez a működési területén a többi szakképző intézménnyel a képzési kínálat kialakításában, összehangolásában és a duális szakképzés feltételeinek biztosításában.</p> <p>Az intézmény együttműködési formát alakít ki a területi munkaerő-piaci szervezetekkel a képzési igények megismerése, a duális képzés megszervezése, a képzőhelyek szakmai támogatása, az oktatói továbbképzések terén.</p> <p>Az intézmény a nevelési és egészségnevelési program tervezése során együttműködik kulturális és sportszervezetekkel, egészségügyi, szociális támogató intézményekkel, egyéb szakmai szervezetekkel.</p> <p>Az intézmény a szakmai programjával összhangban azonosítja a belső partnereit. Az intézmény a működésével kapcsolatos döntések előkészítése, végrehajtása és ellenőrzése érdekében – jogszabályban meghatározottak szerint – megtervezi az együttműködését az oktatókkal, a tanulókkal, a kiskorú tanulók törvényes képviselőivel, a képzésben részt vevő személyekkel, a képzési tanáccsal és a diákönkormányzattal, valamint kölcsönös tájékoztatást tervez a vele tanuló jogviszonyban álló tanulók elhelyezését biztosító kollégiummal.</p> <p><i>Ennél a szempontnál azt kell megvizsgálni, hogy az intézmény azonosítja-e és hogyan a releváns külső és belső partnereit, az intézményi célok elérése érdekében milyen</i></p>	

<p><i>együttműködési rendszert alakít ki az azonosított partnerekkel és hogyan jelennek meg ezek a tervek az intézményi dokumentumokban.</i></p>		
	<p>Százalékos /%-os érték</p>	
	<p>Erősségek</p>	
<p>Intézményi működési gyakorlat értékelése</p>	<p>Fejlesztendő területek</p>	
<p>Megjegyzés:</p>		

Önértékelési terület	TERVEZÉS A tervezés tükrözi az intézménynek a releváns partnerekkel közösen kialakított stratégiai jövőképét, és egyértelműen meghatározott célokat, intézkedéseket és indikátorokat tartalmaz.	
Önértékelési szempont	T7 Az intézmény intézkedéseket határoz meg az adatvédelmi szabályoknak való megfelelés biztosítására.	
Az önértékelési szempont-hoz kapcsolódó elvárás		Intézményi működési gyakorlat leírása
<p>Az intézmény az adatkezelési szabályzatában meghatározza a természetes személyek személyes adatai kezelésének, az adatokhoz való hozzáférésnek, az adatok tárolásának és továbbításának intézményi rendjét. Az adatkezelési szabályzat elkészítésénél, módosításánál az intézmény a jogszabályi előírásoknak megfelelően kikéri a képzési tanács és a diákönkormányzat véleményét.</p> <p>Az intézmény adatvédelmi szabályzata a tanuló, a képzésben részt vevő személy, az alkalmazottak szakmai oktatással összefüggésben kezelt személyes adatai mellett tartalmazza a minőségirányítási tevékenységekből (mérések, értékelések, kérdőíves megkérdezések stb.) származó adatok kezelésének szabályait is.</p> <p><i>Ennél a szempontnál azt kell megvizsgálni, hogy az intézmény rendelkezik-e adatvédelmi szabályzattal, és megfelelő intézkedéseket határoz-e meg a biztonságos adatkezelés, adattárolás és adattovábbítás biztosítására.</i></p> <p><i>Vizsgálni kell továbbá, hogy a jogszabályban előírt adatok kezelése mellett biztosítja-e a minőségirányítási tevékenységekből származó adatok kezelését, védelmét, valamint a közérdekű adatok nyilvánosságát, ezekre milyen szabályok vonatkoznak.</i></p>		
Intézményi működési gyakorlat értékelése	Százalékos /%-os érték	
	Erősségek	
	Fejlesztendő területek	
Megjegyzés:		
Önértékelési terület	MEGVALÓSÍTÁS Az intézmény a releváns partnerekkel együttműködésben összeállított terveket a kitűzött célok elérése érdekében megvalósítja.	

Önértékelési szempont	M1 Az intézmény a célok elérése érdekében megtervezett tevékenységek megvalósítását a szükséges erőforrások elosztásával biztosítja.	
	Az önértékelési szemponthoz kapcsolódó elvárás	Intézményi működési gyakorlat leírása
	<p>Az intézmény célrendszerében meghatározott célok koherensen megjelennek a szakmai programban és az intézmény éves terveiben.</p> <p>Az intézmény az éves munkatervezéshez kapcsolódóan erőforrás-tervezést végez, amely során biztosítja a szükséges szervezeti kereteket, a humán és az anyagi erőforrásokat.</p> <p>A megvalósítás során biztosítja a szükséges anyagi erőforrásokat a szakmai oktatáshoz (közismereti oktatás, ágazati alapoktatás, szakirányú oktatás) és az intézmény működtetéséhez (infrastruktúra karbantartása, munkavédelmi és védőfelszerelések, higiénia) szükséges feltételek terén. A humán erőforrás-tervezésben biztosítja a munkatársak egyenletes terhelését.</p> <p><i>Ennél a szempontnál azt kell megvizsgálni, hogy az intézmény hogyan valósítja meg az erőforrások elosztását, meghatározza-e az erőforrás-elosztás alapelveit, és azok hogyan segítik az intézményi célok megvalósulását.</i></p>	
Intézményi működési gyakorlat értékelése	Százalékos /%-os érték	
	Erősségek	
	Fejlesztendő területek	
Megjegyzés:		

Önértékelési terület	MEGVALÓSÍTÁS Az intézmény a releváns partnerekkel együttműködésben összeállított terveket a kitűzött célok elérése érdekében megvalósítja.
-----------------------------	--

Önértékelési szempont	M2 Az intézmény az eltervezett intézkedések megvalósítása érdekében egyértelműen meghatározott módon támogatja a szoros szakmai együttműködésen alapuló partnerségek kialakítását, kiemelten a duális képzőhelyekkel történő együttműködést.	
Az önértékelési szemponthoz kapcsolódó elvárás		Intézményi működési gyakorlat leírása
<p>Az intézmény a célok és a képzési eredményesség érdekében szakmai-képzési együttműködési rendszert működtet más szakképző intézményekkel, a duális képzőhelyekkel, a területi kamarákkal, a munkaerő-piaci partnerekkel, a szakmai szervezetekkel, a pályorientációs és pályaválasztási tevékenysége során partnerként megjelenő oktatási intézményekkel, a leendő tanulókkal és szüleikkel, és hatékony együttműködési munkaformákat működtet az egyes partnerekkel.</p> <p>Az intézmény a szakmai programjának részét képező képzési programját a duális partnerek bevonásával készíti el. A duális képzőhelyen szakképzési munkaszerződéssel foglalkoztatott tanulók szakmai vizsgára történő felkészítésében minden érdekelt fél részt vesz a képzési programban meghatározottak szerint. A duális képzőhelyen folyó szakirányú oktatás keretében a tanulók értékelésében a jogszabályban és a szakmai programban rögzített szabályok alapján egységes gyakorlatot alkalmaz.</p> <p>Az intézmény együttműködik a működési területén a többi szakképző intézménnyel a képzési kínálat kialakításában, összehangolásában és a duális szakképzés feltételeinek biztosításában.</p> <p>Az intézmény együttműködik a területi munkaerő-piaci szervezetekkel a képzési igények megismerésében, a duális képzés működtetésében, a képzőhelyek támogatásában, a gazdasági partnereivel a szakmai oktatói továbbképzések megvalósításában.</p> <p>Az intézmény a nevelési és egészségnevelési program megvalósítása során együttműködik kulturális és sportszervezetekkel, egészségügyi, szociális támogató intézményekkel, egyéb szakmai szervezetekkel.</p> <p><i>Ennél a szempontnál azt kell megvizsgálni, hogy az intézmény hogyan működteti a partnerekkel folytatott szakmai együttműködések szervezeti kereteit, milyen gyakorlati megoldásokat alkalmaz a partneri együttműködések területén, milyen munkamegosztást, egyéni feladatokat határoz meg, és azok mennyire támogatják az intézményi célok elérését. Vizsgálni szükséges az alkalmazott gyakorlat kiterjedését, a teljes partneri kör bevonását.</i></p>		
Intézményi működési gyakorlat értékelése	Százalékos /%-os érték	
	Erősségek	
	Fejlesztendő területek	
Megjegyzés:		

Önértékelési terület	MEGVALÓSÍTÁS Az intézmény a releváns partnerekkel együttműködésben összeállított terveket a kitűzött célok elérése érdekében megvalósítja.	
Önértékelési szempont	M3 Az intézményben a képzési célok elérése érdekében megvalósul az oktatók együttműködése.	
Az önértékelési szempontokhoz kapcsolódó elvárás		Intézményi működési gyakorlat leírása
<p>Az intézmény oktatói a szakmai program, illetve a duális képzőhelyekkel egyeztetett képzési program alapján, közösen végzik az oktatási tevékenységüket.</p> <p>Az intézmény a képzési célok elérése érdekében működteti az oktatók (egy osztályban tanító oktatók, szakmai oktatók, projekteket megvalósító oktatók) együttműködési rendszerét, közös szabályokat alkalmaz a pedagógiai tervezésben, a tanulók értékelésében, működteti a szakmai-képzési belső együttműködést, a belső tudásmegosztást. Az oktatók munkatervben rögzített munkaközösségi értekezleteken, projektértekezleteken történő egyeztetések alapján, a képzési és kimeneti követelmények, a programtervek, a szakmai program figyelembevételével készítik el a projektterveket, tanmeneteket.</p> <p>A projektek megvalósításában a szakmai és a közismereti oktatók egyaránt részt vesznek. A tanulók versenyfelkészítése és felzárkóztatása az oktatók együttműködésével valósul meg.</p> <p><i>Ennél a szempontnál azt kell megvizsgálni, hogy az intézmény hogyan alakítja ki és működteti az oktatók közötti együttműködés kereteit, és az intézményi célok elérése érdekében hogyan valósul meg az oktatók közötti szakmai együttműködés, az intézmény hogyan támogatja, ösztönzi ezt.</i></p>		
Intézményi működési gyakorlat értékelése	Százalékos %-os érték	
	Erősségek	
	Fejlesztendő területek	
Megjegyzés:		

Önértékelési terület	MEGVALÓSÍTÁS Az intézmény a releváns partnerekkel együttműködésben összeállított terveket a kitűzött célok elérése érdekében megvalósítja.
-----------------------------	--

Önértékelési szempont	M4 Az intézményben az intézményi célokkal összhangban működik az oktatók továbbképzési rendszere.	
Az önértékelési szempontához kapcsolódó elvárás		Intézményi működési gyakorlat leírása
<p>Az intézmény az oktatók továbbképzése céljából hosszú-távú továbbképzési programot és ez alapján éves beiskolázási tervet készít.</p> <p>A továbbképzési programot az intézmény szakmai programjának, szakmaszerkezetének, a fejlesztési terveinek, a korszerű szakképzési tartalmaknak és a szakképzési releváns módszertanoknak megfelelően, az intézményi célok figyelembevételével tervezik és valósítják meg.</p> <p>A továbbképzések tervezésében és megvalósításában az intézmény szakmai fejlesztési igénye mellett figyelembe veszik az oktatói értékelés eredményeit és az intézményi célokat támogató egyéni oktatói kompetenciák fejlesztésére irányuló képzési szükségleteket és igényeket.</p> <p>Az éves beiskolázási tervben biztosítják az egyenletes továbbképzési terhelést, annak érdekében, hogy megvalósuljon az oktatók jogszabályban meghatározott négyévenként legalább hatvan óra továbbképzése.</p> <p>A szakirányú oktatásban oktatott tantárgy oktatójának továbbképzése esetén a továbbképzés elsősorban vállalati környezetben vagy képzőközpontban történik, amelynek célja, hogy az oktatók új technológiákat, eljárásokat, anyagokat ismerjenek meg, piacképes szakmai tudást szerezzenek, új eljárásokat, módszereket ismerjenek meg és beépítsék azokat a szakképzési gyakorlatukba.</p> <p>A továbbképzésben részt vevők rendszeresen tájékoztatják az érintetteket, köztük a szakirányú oktatásban részt vevő többi érintettet, a továbbképzéseken tapasztaltakról. Az intézmény értékeli a továbbképzések eredményességét, biztosítja a megszerzett tudás belső továbbadását.</p> <p><i>Ennél a szempontnál azt kell megvizsgálni, hogy az intézmény hogyan alakítja ki és működteti az oktatók továbbképzési rendszerét, az intézmény mindenkori céljaival összhangban hogyan méri fel, értékeli az oktatók szakmai tudását és képességeit, és hogyan támogatja az oktatók képzettségének növelését, egyéni kompetencia-fejlesztését. Vizsgálni kell azt is, hogyan készíti az intézmény a továbbképzési programot és az éves beiskolázási tervet, hogyan veszi ennélfelül figyelembe az oktatók szakmai felkészültségének és szakmai munkájának értékeléséből adódó egyéni fejlesztési célokat. Vizsgálni kell továbbá, hogyan történik az intézményben a négyéves továbbképzési kötelezettség teljesítésének egyéni szintű tervezése, a továbbképzéseken szerzett tudás, tapasztalatok továbbadása.</i></p>		
Intézményi működési gyakorlat értékelése	Százalékos /%-os érték	
	Erősségek	

	Fejlesztendő területek	
Megjegyzés:		

Önértékelési terület	MEGVALÓSÍTÁS Az intézmény a releváns partnerekkel együttműködésben összeállított terveket a kitűzött célok elérése érdekében megvalósítja.	
Önértékelési szempont	M5 A tanulóközpontú intézmény szakmai programja lehetővé teszi a tanulók számára, hogy elérjék az elvárt tanulási eredményeket, valamint hogy aktívan részt vegyenek a tanulási folyamatban.	
	Az önértékelési szempontokhoz kapcsolódó elvárás	Intézményi működési gyakorlat leírása
	<p>Az intézmény a közismereti kerettantervek, a képzési és kimeneti követelmények és a programtervek alapján, a helyi igények figyelembevételével kialakítja a szakmai programját, amely tartalmazza az oktatás-képzés folyamatában alkalmazott oktatási, nevelési, pedagógiai stratégiákat, a tanulási eredmény alapú megközelítést, a kimeneti követelmények által vezérelt tartalomszabályozást, továbbá a képzésben alkalmazott korszerű szakképzési releváns módszereket, munkaformákat, kiemelten a projekt módszert.</p> <p>A képzési és kimeneti követelmények alapján az intézmény képzési programja egyértelműen meghatározza az elvárt tanulási eredményeket, amelyek eléréséhez az intézmény olyan módszereket alkalmaz, amelyek a tanulókat aktív tevékenységre, a tanulási folyamatban való aktív részvételre ösztönzik (pl. projektoktatás).</p> <p>Az intézmény szakmai programja tartalmazza az egyéni tanulói képzési igényeknek való megfelelés módjait, az egyéni tanulási utak lehetőségeit, az előzetes tudás beszámításának szabályait, valamint a hátrányokkal küzdő (SNI, BTMN, HH, HHH) tanulók részére ajánlott sajátos nevelési, oktatási eljárásokat.</p> <p>Az intézmény a szakmai programot rendszeresen felülvizsgálja és az értékelés alapján fejleszti azt.</p> <p><i>Ennél a szempontnál azt kell megvizsgálni, hogy az intézmény szakmai programjában megjelennek-e és hogyan a jogszabályban előírt tartalmak, hogyan alkalmazzák azokat, milyen módszereket, munkaformákat, alkalmaznak az elvárt tanulási eredmények elérése érdekében, illetve azt, hogy az intézmény hogyan biztosítja a tanulók számára az egyéni haladás lehetőségeit.</i></p> <p><i>Vizsgálni kell továbbá, hogyan történik a szakmai program felülvizsgálata, hogyan vonják be ebbe a duális képzőhelyeket, és a felülvizsgálat során hogyan jelennek meg a szakmai programban a gazdaság helyi igényei.</i></p>	
	Százalékos %-os érték	

Intézményi működési gyakorlat értékelése	Erősségek	
	Fejlesztendő területek	
Megjegyzés:		

Önértékelési terület	MEGVALÓSÍTÁS Az intézmény a releváns partnerekkel együttműködésben összeállított terveket a kitűzött célok elérése érdekében megvalósítja.	
Önértékelési szempont	M6 Az intézmény érvényes, pontos és megbízható módszereket alkalmaz a tanulók tanulási eredményeinek az értékelésére.	

Az önértékelési szempontokhoz kapcsolódó elvárás	Intézményi működési gyakorlat leírása
<p>Az intézmény szakmai programja tartalmazza az oktatás-nevelés-képzés folyamatában alkalmazott értékelési eljárásokat, a tanulmányok alatti vizsgák részeit, annak követelményrendszerét, és egyértelműen leírja a továbbhaladás minimumkövetelményeit. A gyakorlatban működtetett értékelési eljárásokban érvényesül a kimenet-szabályozás, a tanulási eredmény alapú megközelítés és a vizsgáztatás során is alkalmazandó portfólió módszere.</p> <p>A képzési programban a duális képzőhelyekkel egyeztetve meghatározzák az értékelés módszereit, eljárásrendjét, szabályait, amelyekkel pontosan és megbízhatóan tudják a képzőhelyekkel közösen értékelni a tanulók elért tanulási eredményeit. Az értékelés módszereit, eljárásrendjét, szabályait a tanulókkal ismertetik.</p> <p><i>Ennél a szempontnál azt kell megvizsgálni, hogy az intézmény egyértelműen meghatározza-e és hogyan a tanulók értékelésének a módszereit, kiemelten az egyének tanulási eredményeinek az értékelésére alkalmas módszereket, az értékelés eljárásrendjét, kialakításuk során hogyan vonja be a duális képzőhelyeket, és az elvárásokat hogyan ismertetik meg a tanulókkal.</i></p> <p><i>Vizsgálni kell azt is, hogy az intézményben hogyan alkalmazzák a szakmai programban meghatározott és leírt értékelési módszereket, eljárásokat.</i></p>	

Intézményi működési gyakorlat értékelése	Százalékos /%-os érték	
	Erősségek	
	Fejlesztendő területek	

Megjegyzés:	
--------------------	--

Önértékelési terület	MEGVALÓSÍTÁS Az intézmény a releváns partnerekkel együttműködésben összeállított terveket a kitűzött célok elérése érdekében megvalósítja.
-----------------------------	--

Önértékelési szempont	M7 Az intézmény a digitális technológiák és az online tanulási eszközök használatával ösztönzi az innovációt a tanítási és tanulási tartalmak és módszerek terén, az iskolában és a duális képzőhelyen egyaránt.
------------------------------	--

Az önértékelési szemponthoz kapcsolódó elvárás	Intézményi működési gyakorlat leírása
<p>Az intézmény biztosítja a digitális oktatás feltételrendszerét a digitális tartalom, az oktatói tudás és az infrastruktúra területén.</p> <p>Az intézmény szakmai programjában és azon belül kiemelten a képzési programban megjelennek az ágazati alap- és a szakmai vizsgák sikeres teljesítéséhez szükséges, gyakorlatban alkalmazható digitális tudástartalmak.</p> <p>Az intézményben az alapvető informatikai felszereltség mellett a duális képzőhelyek bevonásával a képzésben megjelennek az adott ágazatban jellemző digitális hardverek és szoftverek, a termelésben és a szolgáltatásban alkalmazott legkorszerűbb megoldások és eszközök.</p> <p>Az intézmény ösztönzi és támogatja a digitális tananyagtartalmak fejlesztését és használatát az oktatók körében és a duális képzőhelyeken egyaránt.</p> <p>A digitális technológiák és az online tanulási eszközök használatát az oktatói értékelésben is értékelik, figyelembe veszik a fejlesztési irányok meghatározásánál, a továbbképzési lehetőségek biztosításánál.</p> <p><i>Ennél a szempontnál azt kell megvizsgálni, hogy az intézmény rendelkezik-e digitális oktatási stratégiával, illetve hogyan biztosítja az intézmény a digitális oktatás feltételrendszerét: a digitális tartalom, az oktatói tudás és az infrastruktúra területén. Vizsgálni kell azt is, hogy a duális képzőhelyeket hogyan vonják be a termelésben és a szolgáltatásban alkalmazott korszerű digitális eszközök, szoftverek intézményi megismertetésébe, valamint hogy az oktatókat hogyan ösztönzik a digitális tananyagok fejlesztésére, a digitális tartalmak, módszerek és eszközök használatára.</i></p>	

Intézményi működési gyakorlat értékelése	Százalékos /%-os érték	
	Erősségek	
	Fejlesztendő területek	

Megjegyzés:	
--------------------	--

Önértékelési terület	ÉRTÉKELÉS Az intézményben az eredményeket és a folyamatokat rendszeresen ellenőrzik, értékelik, és ezt mérésekkel támasztják alá.
-----------------------------	---

Önértékelési szempont	ÉI Az intézmény minőségirányítási tevékenysége keretében rendszeres önértékelést végez.
------------------------------	---

Az önértékelési szemponthoz kapcsolódó elvárás	Intézményi működési gyakorlat leírása
<p>A szakképzési jogszabályok alapján az intézmény minőségirányítási rendszere önértékelésre épül.</p> <p>Az intézmény szabályozza, ezen belül meghatározza az önértékelés szervezeti kereteit, az eljárásrendet és működteti önértékelési rendszerét, indikátorokat és mérőeszközöket alkalmaz.</p> <p>Az intézmény rendszeres mérés és adatgyűjtés mellett legalább kétévenként átfogó önértékelést végez. Az önértékelés magában foglalja az adatok gyűjtését és felhasználását, és eljárásokat tartalmaz a belső és a külső partnerek bevonására. Az önértékelés során az intézmény erősségeket és fejlesztendő területeket határoz meg.</p> <p><i>Ennél a szempontnál azt kell megvizsgálni, hogy az önértékelés milyen szerepet tölt be az intézmény minőségirányítási és minőségfejlesztési rendszerében. Vizsgálni kell továbbá, hogy az intézmény hogyan végzi az önértékelést a jelen Önértékelési Kézikönyvben meghatározott eljárásrend alapján, valamint hogy az intézményi szabályozás és a működési gyakorlat mennyire van összhangban egymással.</i></p>	

Intézményi működési gyakorlat értékelése	Százalékos /%-os érték	
	Erősségek	
	Fejlesztendő területek	

Megjegyzés:	
--------------------	--

--	--

<p>Önértékelési terület</p>	<p>ÉRTÉKELÉS Az intézményben az eredményeket és a folyamatokat rendszeresen ellenőrzik, értékelik, és ezt mérésekkel támasztják alá.</p>	
<p>Önértékelési szempont</p>	<p>É2 Az intézmény az önértékelés keretében méri és értékeli a stratégiai és a minőségcélok megvalósulását, a szakképzési indikátorokat, a partnerek igényét és elégedettségét, a szabályozott folyamatok eredményességét, a cselekvési terv végrehajtásának eredményességét, az oktatói értékelési rendszer működtetését és eredményességét.</p>	
<p>Az önértékelési szempontokhoz kapcsolódó elvárás</p>		<p>Intézményi működési gyakorlat leírása</p>
<p>Az intézmény évente gyűjti a szakképzési indikátorokat, vizsgálja azok trendjét, az önértékelés során vizsgálja a célkitűzések teljesülését, a tanév végi beszámolók megállapításait, az előző értékelések során elkészített cselekvési tervek megvalósulását és eredményességét.</p> <p>Az intézmény a jelen Önértékelési Kézikönyvben meghatározott folyamatmodell alapján szabályozza és működteti az intézményi folyamatokat a vezetési-irányítási, a szakmai-képzési, a támogató és erőforrás folyamat-területeken. A folyamatokhoz kapcsolt indikátorokkal, a szabályozás és a működési gyakorlat összhangjának a vizsgálatával rendszeresen méri és értékeli az intézményi folyamatok működésének eredményességét.</p> <p>Az intézmény az önértékelés keretében a kétéves önértékelési ciklusonként legalább egyszer méri a szakképzési alapfeladat-ellátás partnereinek (tanulók, szülők, munkatársak, duális képzőhelyek, a végzett tanulókat alkalmazó gazdálkodó szervezetek) igényét és elégedettségét.</p> <p>Az önértékelés során az intézmény értékeli az oktatói értékelés helyi szabályozását, működtetését és eredményességét.</p> <p>A stratégiai és a minőségcélok megvalósulásának, a szakképzési indikátoroknak, a partneri mérések eredményeinek, a szabályozott folyamatok, a cselekvési terv, az oktatói értékelési rendszer eredményességének az önértékelése során az intézmény erősségeket és fejlesztendő területeket határoz meg.</p> <p><i>Ennél a szempontnál azt kell megvizsgálni, hogy az önértékelés során a stratégiai és a minőségcélok megvalósulásának, a szakképzési indikátoroknak, a partnerek elégedettségének, a szabályozott folyamatok, a cselekvési terv, az oktatói értékelési rendszer eredményességének a mérése és értékelése megtörténik-e, és hogyan. Vizsgálni kell továbbá, hogy az intézmény releváns indikátorokat és partneri méréseket alkalmaz-e a fenti területek értékelése során, és hogy az értékelés eredménye koherens-e az intézményi célokkal.</i></p>		

<i>A szempont vizsgálata során ki kell térni arra is, hogy az oktatók értékelési rendszerének szabályozása, működtetése és eredményei hogyan támogatják az intézményi célok elérését.</i>		
Intézményi működési gyakorlat értékelése	Százalékos /%-os érték	
	Erősségek	
	Fejlesztendő területek	
Megjegyzés:		

Önértékelési terület	<p>ÉRTÉKELÉS Az intézményben az eredményeket és a folyamatokat rendszeresen ellenőrzik, értékelik, és ezt mérésekkel támasztják alá.</p>	
Önértékelési szempont	<p>É3 Az intézmény önértékelése kiterjed az intézmény digitális felkészültségének és környezeti fenntarthatóságának a felmérésére és értékelésére is.</p>	
Az önértékelési szempontokhoz kapcsolódó elvárás		Intézményi működési gyakorlat leírása
<p>Az intézmény méri és értékeli a digitális felkészültséget a vezetők, a munkatársak és a tanulók körében. A digitális felkészültség értékeléséhez felhasználja az indikátorokat, a partneri mérési eredményeket, vizsgálja az alkalmazott digitális stratégiát, módszertant, az intézmény infrastrukturális feltételrendszerét.</p> <p>Az intézmény a környezeti fenntarthatóság értékelése érdekében vizsgálja a fenntartható fejlődés követelményeinek, a környezet-tudatosságnak, a környezetvédelmi szempontoknak és intézkedéseknek a megjelenését az oktatás és képzés, és az intézményi működés területén.</p> <p>Az intézmény a digitális felkészültségének és a környezeti fenntarthatóságának az önértékelése során erősségeket és fejlesztendő területeket határoz meg.</p> <p><i>Ennél a szempontnál azt kell megvizsgálni, hogy az önértékelés során az intézmény digitális felkészültségének és környezeti fenntarthatóságának a mérése és értékelése megtörténik-e, és hogyan.</i></p> <p><i>Vizsgálni kell továbbá, hogy az intézmény releváns indikátorokat és partneri méréseket alkalmaz-e a digitális felkészültségének és a környezeti fenntarthatóságának az értékelése során, és hogy az értékelés eredménye koherens-e az intézményi célokkal.</i></p>		
Intézményi működési gyakorlat értékelése	Százalékos /%-os érték	
	Erősségek	
	Fejlesztendő területek	
Megjegyzés:		

Önértékelési terület	ÉRTÉKELÉS Az intézményben az eredményeket és a folyamatokat rendszeresen ellenőrzik, értékelik, és ezt mérésekkel támasztják alá.	
Önértékelési szempont	É4 Az intézményben a stratégiai célok elérése érdekében korai jelzőrendszer működik.	
Az önértékelési szemponthoz kapcsolódó elvárás		Intézményi működési gyakorlat leírása
<p>Az intézmény a korai iskolaelhagyás megelőzése érdekében folyamatosan gyűjti a releváns adatokat (pl. a tanulókra vonatkozó lemorzsolódási és a hiányzási adatokat, az ágazati alapvizsga, a szakmai vizsga, az érettségi vizsga eredményeit). Az értékeléshez felhasználja a KRÉTA rendszer korai jelzőrendszereit. Az intézmény elemzi az országos tanulói kompetenciamérés eredményeit. Az intézmény kiemelt stratégiai céljai alapján (pl. beiskolázási tevékenység, duális képzés, felnőttek oktatása) további korai figyelmeztető jelzéseket határoz meg és nyomon követi azok alakulását. Mindezek figyelembevételével, a korai jelzőrendszer alapján azonosítja a fejlesztendő területeket és fejlesztéseket indít.</p> <p><i>Ennél a szempontnál azt kell megvizsgálni, hogy az intézmény hogyan használja fel a KRÉTA rendszer jelzéseit, rendszeres-e azok értékelése, az értékelés kiterjed-e a teljes érintett oktatói körre és hogy az értékelések eredményei kapcsolódnak-e az intézményi fejlesztő tevékenységekhez. Vizsgálni kell azt is, hogy az intézmény milyen további korai jelzéseket vesz figyelembe, és a céljainak elérése érdekében hogyan használja fel azokat, hogyan reagál rájuk.</i></p>		
Intézményi működési gyakorlat értékelése	Százalékos %-os érték	
	Erősségek	
	Fejlesztendő területek	
Megjegyzés:		

Önértékelési terület	FELÜLVIZSGÁLAT (visszacsatolás, fejlesztés) Az intézmény hasznosítja az értékelés és a felülvizsgálat eredményeit, megvalósítja a szükséges visszacsatolásokat és fejlesztéseket.	
Önértékelési szempont	F1 Az intézmény az önértékelés és a külső értékelés eredményeit megvitatja a releváns partnerekkel, felhasználja a szakmai-pedagógiai munka folyamatos fejlesztésére, megfelelő cselekvési tervet állít össze.	
Az önértékelési szempontokhoz kapcsolódó elvárás		Intézményi működési gyakorlat leírása
<p>Az intézmény az önértékelés és a külső értékelés eredményeit megvitatja a releváns partnerekkel, kiemelten az oktatói testülettel.</p> <p>Az intézmény az önértékelés és a külső értékelés során meghatározott fejlesztendő területek alapján az intézményi célok figyelembevételével fejlesztési célokat határoz meg, amelyekhez cselekvési terveket készít. A fejlesztések kijelölésébe, a cselekvési tervek elkészítésébe és végrehajtásába bevonja a releváns partnereit, kiemelten a duális képzőhelyeket, a végzett tanulókat alkalmazó gazdálkodó szervezeteket. Az intézmény erőforrásokat biztosít a cselekvési tervek végrehajtásához, azok teljesülését rendszeresen értékeli. A visszacsatolási mechanizmus alapján nyomon követhető az önértékelést és a külső értékelést követő fejlesztések beépülése a szakmai-pedagógiai munkába és az intézményi működésbe.</p> <p><i>Ennél a szempontnál azt kell megvizsgálni, hogy az intézmény miként alkalmazza az intézmény fejlesztésénél az EQAVET Minőségbiztosítási Ciklus „Felülvizsgálat, fejlesztés” elemét. Azt kell tehát megvizsgálni, hogy hogyan elemzik, értékelik és használják fel az önértékelés és a külső értékelés során megállapított erősségeket és fejlesztendő területeket, a fejlesztések értékelésének eredményeit a célok elérése érdekében, a szakmai-pedagógiai munka és az intézményi működés folyamatos fejlesztésére, hogyan vonják be a partnereket a fejlesztendő területek, a fejlesztési célok kijelölésébe, a cselekvési tervek elkészítésébe és végrehajtásába.</i></p>		
Intézményi működési gyakorlat értékelése	Százalékos /%-os érték	
	Erősségek	
	Fejlesztendő területek	
Megjegyzés:		

Önértékelési terület	FELÜLVIZSGÁLAT (visszacsatolás, fejlesztés) Az intézmény hasznosítja az értékelés és a felülvizsgálat eredményeit, megvalósítja a szükséges visszacsatolásokat és fejlesztéseket.	
Önértékelési szempont	F2 A visszacsatolási és a felülvizsgálati eljárások támogatják az intézmény tanuló szervezetként való működését, a szakmai-pedagógiai fejlesztéseket és javítják a tanulókat, a képzésben résztvevő személyek esélyeit.	
Az önértékelési szempontokhoz kapcsolódó elvárás		Intézményi működési gyakorlat leírása
<p>A fejlesztési célok és a cselekvési tervek nyomon követhetően kapcsolódnak az önértékelési folyamathoz, az intézmény stratégiai célkitűzéseinek elérését szolgálják, elősegítik a szakképzés minőségének javítását. Az intézmény önértékelési folyamata biztosítja az adatalapú értékelést, az erősségek és a fejlesztendő területek partnerek bevonásával történő meghatározását, a fejlesztendő területek prioritizálását, a cselekvési tervek elkészítésének szakmaiságát, a tervek eredményeinek értékelése során a visszacsatolást. Az intézmény a fenti önértékelési ciklus alkalmazásával képes tanuló szervezetként működni, biztosítva a folyamatos fejlesztést.</p> <p><i>Ennél a szempontnál azt kell megvizsgálni, hogy az intézmény az önértékelés és a külső értékelés eredményeit hogyan használja fel szakmai-pedagógiai fejlesztése érdekében szisztematikusan (tudatosan, rendszeresen és módszeresen) alkalmazza-e az EQAVET Minőségbiztosítási Ciklust. Vizsgálni kell továbbá, hogy az intézményi célok és a fejlesztések összhangban vannak-e egymással, a szakmai-pedagógia fejlesztések hogyan támogatják a tanulókat, a képzésben résztvevő személyeket, hogyan javítják a munkaerő-piaci esélyeiket és hogyan teremtenek hozzáadott értéket az intézmény partnerei számára.</i></p>		
Intézményi működési gyakorlat értékelése	Százalékos /%-os érték	
	Erősségek	
	Fejlesztendő területek	
Megjegyzés:		

Önértékelési terület	FELÜLVIZSGÁLAT (visszacsatolás, fejlesztés) Az intézmény hasznosítja az értékelés és a felülvizsgálat eredményeit, megvalósítja a szükséges visszacsatolásokat és fejlesztéseket.	
Önértékelési szempont	F3 Az intézmény széles körben és nyilvánosan hozzáférhetővé teszi az értékelés és a felülvizsgálat eredményeit.	
Az önértékelési szempontokhoz kapcsolódó elvárás		Intézményi működési gyakorlat leírása
<p>Az intézmény az értékelések (önértékelés, országos kompetenciamérés, partneri mérések, pályakövetés, megvalósított fejlesztések) eredményeit bemutatja a partnereknek. Az intézmény maga dönti el, hogy mely partnerek számára és hogyan, milyen formában teszi nyilvánossá az értékelések, visszajelzések eredményeit. A vonatkozó szakképzési jogszabályok értelmében azonban a külső értékelés eredményét az intézménynek kötelező a honlapján nyilvánosságra hoznia.</p> <p>Az intézmény a meghatározott fejlesztési célokat, a cselekvési terveket is hozzáférhetővé teszi a partnerei számára, azok megvalósításában számít a közreműködésükre.</p> <p><i>Ennél a szempontnál azt kell megvizsgálni, hogy az intézmény milyen módon és milyen formában biztosítja a partneri kör tájékoztatását az értékelés és a felülvizsgálat eredményeiről: mely partnerek számára milyen csatornákon keresztül, milyen fórumokon, milyen gyakorisággal, milyen felelősi rendszerben teszi elérhetővé, ismertté az értékelések, visszajelzések eredményeit.</i></p>		
Intézményi működési gyakorlat értékelése	Százalékos /%-os érték	
	Erősségek	
	Fejlesztendő területek	
Megjegyzés:		

5. számú melléklet

Az oktatók értékelésének eszközei

5.1. Az oktatói értékelés szempontsora

5.2. Az oktatói értékelés vonatkozó módszertani eszközei, sablonjai

5.3. Az oktatói értékelés során alkalmazandó partneri mérőeszközök

Az értékelési szempontsor, az oktatók és az intézményi vezetők értékelésére vonatkozó módszertani eszközök, partneri mérések sablonjai

A szempontrendszer és sablonok kialakításánál az IKK Módszertani javaslatát vettük alapul.

Oktatói értékelés szempontrendszere:

	Értékelési terület	Értékelési szempont	Magyarázat	Szempontok adatformásai	Érték 1-6-ig	
Munkakör értékelés (1-3)	1. Képzettség - szakképzettség	Szakirányú végzettség	A tanított szakmának, tantárgynak megfelelő szakirányú végzettség	oklevelek, bizonyítványok, tanúsítványok		
		Pedagógiai végzettség	Tanári, szakoktatói végzettség			
		Szakirányú továbbképzés	Szakmai és pedagógiai továbbképzések			
		Nyelvismeret	Igazolt nyelvismeret			
		Megállapítás: 6: az "5" túl további szakirányú diploma, szakvizsga, továbbképzések (akkreditát vagy vállalati környezetben töltött vagy egyéb jogszabályban nevesített), szakképzésben hasznosítható nyelvismeret (az intézmény számára hasznos további kompetenciák); 5: szakirányú + pedagógiai végzettség (diploma, szakvizsga); 4: jogszabályban előírt szakirányú végzettség, pedagógiai végzettség nélkül; 3: szakirányú szakmai végzettség + felsőfokú végzettség; 2: középfokú szakirányú végzettség (érettségi) + mestervizsga; 1: középfokú szakirányú végzettség				
2.	Szakmai tapasztalat	Pedagógusként eltöltött idő	Szakmai gyakorlati (oktatói) tapasztalat	szakmai önéletrajz (KIRA adatok)		
		Releváns munkaerőpiaci tapasztalat	Szakirányú munkaerőpiaci tapasztalata			
		Nemzetközi szakirányú tapasztalat	Szakirányú gyakorlati vagy munkaerő-piaci tapasztalat külföldön			
3.	Munkaerőpiaci érték	Szervezetben belüli hatása az intézményi eredményességre	Az intézményen belül az intézmény eredményességére gyakorolt közvetlen hatása (pl: szakmai - érettségi vizsgatárgy sikeres oktatója, hátrányos helyzetűek sikeres támogatása, eredményes tehetséggondozás, stb.)	az intézményi jövőkép és stratégia alapján meghatározott munkaköri értékek		
		Stratégiai szakterület	Keresett, magas munkaerőpiaci értékű szakma képviselője (pl. nehezen betölthető munkakör (mérnökstanár), minimális létszámú felsőfokú végzett (matematika, természettudományos tantárgy), stb.)			
Szakmai kompetenciák (4-10)	4.	Szakmai felkészültség	Pedagógiai eredményesség	Szakmai területén mérhetően, bizonyíthatóan eredményes oktató. A tanulói teljesítményben mérhető a pedagógiai tevékenység hozzáadott értéke.	tanulói eredmények (KRÉTA adatok), központi mérések, vizsgaeredmények, versenyeredmények, munkatervek és beszámolók	
			Szakirányában biztos, megalapozott korszerű szakmai tudással rendelkezik.	Biztos szakmai tudás jellemzi, képes és kíván is megújulni, tudása korszerű és naprakész. Szakmai-pedagógiai céljai elérése érdekében képi önmagát.	tanmenetek, (óratervek), egyéni fejlesztési tervek, óralátogatás, munkaerőpiaci, duális partneri visszajelzés	
			A korszerű ismereteket beépíti a tanulás-tanítási folyamatába.	Figyelemmel kíséri és beépíti a tanulási-tanítási folyamatba a szakmai területének változó tartalmát, az új ismeretek, a duális partnerek elvárásait, az általuk alkalmazott eszközöket, technológiát, modern módszertant alkalmaz.	tanmenetek, (óratervek), egyéni fejlesztési tervek, óralátogatás, munkaerőpiaci, duális partneri visszajelzés	
	5.	A szakképzésreleváns korszerű módszertan alkalmazása	Gyakorlatorientált, tevékenységközpontú, tanulási eredmény alapú módszereket alkalmaz.	Tanulási-tanítási tevékenysége során alkalmazza az olyan korszerű módszereket, mint a kooperatív módszertan, a digitális tanulás, az önálló tanulás, a projekt módszer. Fejlesztési "soft skill" -eket: problémamegoldás, kreativitás, együttműködés, stb. A tanulási eredmény eléréshez tudatosan választja meg az eredményes módszereket.	óralátogatás, (óratervek), egyéni fejlesztési tervek, tanmenetek	
			Digitális eszközök, módszerek alkalmazása	Tanulási-tanítási folyamatban rendszeresen alkalmazza a digitális eszközöket, azokat tudatosan a pedagógiai folyamat céljainak megfelelően, rutinszerűen alkalmazza.	óralátogatás, (óratervek), egyéni fejlesztési tervek, tanmenetek	
			A tanulók, tanulócsoporthoz egyéni szükségletekhez illeszkedő módszereket és munkaformákat alkalmaz (pl. differenciált oktatás).	A módszereket a tanulók és a tanuló csoportok igényeinek, előzetes tudásának megfelelően választja ki, differenciált oktatást alkalmaz.	óralátogatás, (óratervek), egyéni fejlesztési tervek, tanmenetek	
		A szakképzési tartalomhoz megfelelő munkaformákat alkalmaz.	A pedagógiai folyamathoz választja a munkaformákat. A szakképzés elvárásainak megfelelően alkalmazza a frontális, csoportos és egyéni munkaformákat.	óralátogatás, (óratervek), egyéni fejlesztési tervek, tanmenetek		
6.	Pedagógiai tervezés	Részt vesz az intézmény belső tananyagfejlesztési tevékenységében.	Tananyagot készít tananyagot, amely tükrözi a szakmai korszerűséget (tartalom, módszer, digitalizáció).	munkatervek és beszámolók, digitális tananyagok, óralátogatás,		

BGSZC Belvárosi Technikum minőségirányítási rendszere

		Részt vesz az intézményi dokumentumok elkészítésében, a saját dokumentumaiban nyomon követhető az összhang az intézményi célokkal.	Az intézményi tervek elkészítésében részt vesz; pedagógiai tervei összhangban vannak a szakképzés ágazati és intézményi céljaival.	munkatervek, tanmenetek, (óratervek), egyéni fejlesztési tervek, óralátogatás	
		Tervezésében figyelembe veszi a tanulói igényeket és adottságokat, beépíti a digitális oktatás módszereit és eszközeit.	Pedagógiai tervei tanuló és csoport fókuszúak, differenciáltan tervezi meg a pedagógiai folyamatokat; terveiben a korszerű (a generációra jellemző) digitális oktatás hangsúlyosan jelen van.	tanmenetek, (óratervek), egyéni fejlesztési tervek, óralátogatás, tanulói vélemény	
		Tervező tevékenységében szerepet kap a tanulók motiválása, motivációjuk fejlesztése, épít a tanulók aktív részvételére.	Tudatosan tervezi meg a tanulók motivációjának fejlesztését, a feladatok kijelölésével, változatos, figyelmet igénylő munkaszervezéssel. Tervezett módszerei, munkaformái a tanulói aktivitást, a gyakorlatorientált képzést támogatják.	tanmenetek, (óratervek), egyéni fejlesztési tervek, óralátogatás, tanulói vélemény	
		Tervezésében épít a tanulók előzetes tudására, valamint a duális képzőhelyen szerzett ismeretekre, tapasztalatokra.	Terveiben figyelembe veszi a tanuló szakmáját, épít az ezzel kapcsolatos előzetes tudásukra és a duális képzőhelyen megszerzett tudásukra és tapasztalataikra.	tanmenetek, (óratervek), egyéni fejlesztési tervek, óralátogatás, tanulói, duális partneri vélemény	
7.	Pedagógiai értékelés	A pedagógiai folyamathoz illeszkedve diagnosztikus, fejlesztő és összegző értékelést alkalmaz. A visszajelzései rendszeresek, egyértelműek, tárgyilagosak, fejlesztő hatásúak.	Ismeri és pedagógiailag tudatosan alkalmazza az értékelési módszereket.	óralátogatás, tanulói vélemény, tanulói eredmények (KRÉTA napló)	
		A pedagógiai célokhoz, a szakmai programhoz és a képzési és kimeneti követelményekhez (KKK) illeszkedő értékelést alkalmaz.	Értékelési rendszere koherens, a követelmények alapján meghatározott.	óralátogatás, tanulói vélemény (szakmai program és értékelési gyakorlat összevetése)	
		Az oktatási folyamat elején ismerteti az elvárásokat a tanulókkal.	A tanuló számára ismert az értékelési szempontrendszer.	óralátogatás, tanulói vélemény (szakmai program és értékelési gyakorlat összevetése)	
		A duális képzőhely értékelési gyakorlatával összhangban alakítja értékelési gyakorlatát.	Értékelési rendszerét összehangolja a duális képzőhely értékelési rendszerével.	duális partneri vélemény, tanulói vélemény, tanulói eredmények (KRÉTA napló), vizsgaeredmények,	
		Ellenőrzéseinek méréseinek, értékeléseinek eredményeit rendszeresen szakszerűen elemzi, felhasználja a tanulók fejlesztési céljainak és feladatainak kijelölésében.	Az értékelés eredményeinek elemzésével visszacsatol a pedagógiai folyamatra (tartalom, módszer, munkaforma), annak fejlesztéséhez használja fel.	tanulói eredmények (KRÉTA napló), vizsgaeredmények, központi mérések, óralátogatás	
8.	Együttműködés más oktatókkal és a gyakorlati oktatási partnerekkel	Együttműködik az egy osztályban tanító oktatókkal, a tantárgyköziség megvalósításában és a tanulók személyiségfejlesztése érdekében.	Kiemelten fontos a szakmai oktatók, illetve a közismereti és a szakmai oktatók együttműködése.	munkatervek és beszámolók	
		Részt vesz tudásmegosztásban.	Tudását megosztja és nyitott a szakmai együttműködésre, támogatja, segíti kollégáinak a munkáját.	munkatervek és beszámolók	
		Aktív pályaaorientációs tevékenységet végez.	Feladatkorének megfelelően bekapcsolódik a pályaaorientációs munkába (rendezvények, társszervezetekkel, általános iskolákkal, gazdálkodó szervezetekkel való kapcsolattartás)	munkatervek	
		Együttműködik a duális képzőhelyekkel.	Részt vesz a duális partnerekkel folytatott kommunikációban, kapcsolatot tart velük.	duális partneri vélemény	
9.	Személyiségfejlesztő, csoportvezetői, tanulás támogató tevékenység	Pedagógiai munkájában épít a szociális tanulásban rejlő lehetőségekre.	A foglalkozásokon és az azon túli intézményi pedagógiai munkájában segíti a közösségépítést, a tanulók együttműködését, közös programokat, kirándulásokat szervez.	munkatervek és beszámolók, tanmenetek, óralátogatás	
		Támogatja a tanulók önálló gondolkodását, a tanulási-tanítási folyamat részévé teszi a tanulók ötleteit, önálló kezdeményezéseit, ezzel támogatva a munkavállalói és a vállalkozói kompetenciáik fejlesztését.	Épít a tanulói kreativitásra, jól kezeli a tanulói sokszínűségét, az egyéni ötleteket, kezdeményezéseket támogatja. Fejlesztí a munkaerőpiac által igényelt kompetenciákat: önállóság, kreativitás, problémamegoldás, csapatmunka, felelősségvállalás, érzelmi intelligencia, rugalmasság stb.	munkatervek és beszámolók, tanmenetek, óralátogatás	
10.	Innovációs tevékenység és szakmai elkötelezettség	Aktívan részt vesz projektekből, intézményi fejlesztésekben, innovációkban.	Szervező, fejlesztő, oktató tevékenységet végez a projektekből és a fejlesztésekben. Pl: pályázatok megvalósítása, korszerű szakmai tartalmak, módszertan és a digitális oktatás alkalmazása, innovatív ötletek kidolgozása. Az iskolai élet aktív tagja, nyitott az újra, aktívan részt vállal az iskola eredményességében, a külső megítélésének alakításában.	munkatervek és beszámolók	
		Külső-belső szakmai kapcsolatrendszerrel rendelkezik.	Szakmai kapcsolatait támogatják, segítik és ösztönzik a pedagógiai munkájának fejlesztését. Elhivatottság jellemzi iskolai munkáját.	munkatervek és beszámolók	
		Szakmai céljaihoz illeszkedve tudatosan tervezi szakmai munkáját, oktatói karrierjét.	Szakmai munkáját reálisan értékeli, tisztában van értékeivel, nyitott annak fejlesztésére.	munkatervek és beszámolók	

Igazgatóhelyettesi szintű intézményi vezetők értékelés szempontrendszere:

	Értékelési terület	Értékelési szempont	Magyarázat	Szempontok adatforrásai	Érték 1-6-ig
Munkakör értékelése (1-3)	1. Képzettség - szakképzettség	Szakirányú végzettség	A tanított szakmának, tantárgynak megfelelő szakirányú végzettség, vezetői munkakörhöz előírt végzettség	oklevelek, bizonyítványok, tanúsítványok	
		Pedagógiai végzettség	Tanári, szakoktatói végzettség		
		Szakirányú továbbképzés	Szakmai, pedagógiai, vezetői továbbképzések		
Nyelvismeret		Igazolt nyelvismeret			
		Megállapítás: 6: az "5" túl további szakirányú diploma, szakvizsga, továbbképzések (akkreditált vagy vállalati környezetben töltött vagy egyéb jogszabályban nevesített), szakképzésben hasznosítható nyelvismeret (az intézmény számára hasznos további kompetenciák); 5: szakirányú + pedagógiai végzettség (diploma, szakvizsga); 4: jogszabályban előírt szakirányú végzettség, pedagógiai végzettség nélkül; 3: szakirányú szakmai végzettség + felsőfokú végzettség; 2: középfokú szakirányú végzettség (érettségi) + mestervizsga; 1: középfokú szakirányú végzettség			
2. Szakmai tapasztalat	Pedagógusként eltöltött idő, azon belül vezetői tapasztalat	Szakmai gyakorlati (oktatói), azon belül vezetői tapasztalat	szakmai önéletrajz (KIRA adatok)		
	Releváns szakirányú szakmai és vezetői munkaterületi tapasztalat	Az oktatói pályára szakirányú munkaerőpiaci tapasztalattal érkező oktatók, vezetők szakirányú gyakorlati ideje. Munkaerőpiacon, oktatásirányítói területen szerzett vezetői tapasztalat.			
	Nemzetközi szakirányú tapasztalat	A fenti gyakorlati tapasztalatat külföldön			
3. Munkaerőpiaci érték	Szervezetten belüli hatása az intézményi eredményességre, vezetői szerepe	Az intézményen belül az intézmény eredményességére gyakorolt közvetlen hatása	az intézményi jövőkép és stratégia alapján meghatározott munkaköri értékek		
	Stratégiai szakterület, vezetői szerep	Keresett, magas munkaerőpiaci értékű szakma képviselője. Szakmai végzettsége kapcsolódik az intézmény szakmai profiljához.			
Vezetői kompetenciák (4-10)	4. Szakmai felkészültség	Vezetői tudása biztos, megalapozott, korszerű. Szakmai-pedagógiai céljai elérése érdekében képi önmagát.	Biztos szakmai tudás, önképzés jellemzi, képes és kész is megújulni, tudása korszerű és naprakész. Szakmai és vezetői ismereteit fejleszti. Vezetőként határozottan képviseli az intézmény pedagógiai céljait, értékeit, a kollégáknak irányt mutat és támogatást ad.	tervezési dokumentumok, munkatervek és beszámolók, továbbképzési program, oktatói vélemények, munkaerőpiaci, duális partneri visszajelzések	
		A korszerű ismeretek beépítését segíti és támogatja a tanulás-tanítási folyamatába.	Figyelemmel kíséri és információt biztosít a munkatársaknak, támogatja a szakmai területnek megfelelő változó tartalmak és a duális partneri elvárások beépítését a tanulási-tanítási folyamatba.	tervezési dokumentumok, oktatói vélemények, munkaerőpiaci, duális partneri visszajelzések	
		Szakmai céljaihoz illeszkedve tudatosan tervezi szakmai munkáját, oktatói és vezetői karrierjét.	Szakmai munkáját reálisan értékeli, tisztában van értékeivel, nyitott annak fejlesztésére. Biztos szakmai tudás jellemzi a korszerű pedagógia és a helyzetfüggő vezetés területén. Szakmai és vezetői tudását jól alkalmazza a gyakorlatban.	tervezési dokumentumok, oktatói vélemények, duális partneri visszajelzések	
	5. Pedagógiai folyamatok irányítása	Irányítja és részt vállal a célok meghatározásában (európai, országos, ágazati, regionális célokkal összhangban meghatározott intézményi szakképzési célrendszer). Részt vesz a minőségirányítási rendszer, az önértékelés és az oktatói értékelés rendszerének kialakításában, működtetésében.	Vezetői munkájában érvényesül a folyamatos minőségfejlesztés logikája (PDCA logika). Ismeri, és a tervezési dokumentumok tartalmazzák ezeket a célokat, melyek alapján a fejlesztéseket megtervezi.	tervezési dokumentumok, munkatervek és beszámolók	
		Biztosítja, támogatja a korszerű szakmai tartalmak, a módszertan és a digitális oktatás alkalmazását. Irányítja az oktatók pedagógiai tervező munkáját.	A gyakorlatban a megvalósítás során támogatja a célok elérését, a célok és a kialakított intézményi gyakorlat egymással koherensek. Vezetőként elkötelezett a korszerű pedagógiai gyakorlat megvalósításában. Támogatja a korszerű módszerek alkalmazását, mérési eredményekre támaszkodva fejleszti az intézmény módszertani kultúráját.	munkatervek és beszámolók, oktatói vélemények	
		Vezetői munkájával ösztönzi és támogatja a szociális tanulásban rejlő lehetőségeket, az oktatók közösségépítő, személyiségfejlesztő tevékenységét.	Vezetői munkájában segíti a közösségépítést, a tanulók együttműködését. Elvárja az oktatók személyiségfejlesztő, egyénre szabott pedagógiai munkáját.	tanulói vélemények, oktatói vélemények	
	Irányítja a szakmai és közismereti oktatók együttműködését, értékelési rendszerük összehangolását. Elősegíti az együttműködést a szakmai oktatók és a duális képzőhely között, a szakmai tartalom, a korszerű módszertan és az összehangolt értékelési rendszer területén.	A közismereti és szakmai képzés együttműködését biztosítja a megfelelő szervezeti keretek működtetésével, szakmai támogatást nyújt a duális partnerekkel való képzési együttműködéshez.	munkatervek, beszámolók, oktatói és duális partneri vélemények		
	Irányítja a korszerű tanulói mérések alkalmazását. Méri és értékeli a tanulási folyamat eredményességét. A korai jelzőrendszer eredményeit felhasználja a szakmai-pedagógiai munka fejlesztéséhez.	A tanulói mérési rendszer kialakítását és alkalmazását irányítja. Szisztematikusan méri és értékeli a célok teljesülését, és az azokban meghatározott feladatok eredményességét. Felhasználja a külső mérés eredményeit és az intézményi mérési feladatokat támogatja.	munkatervek és beszámolók, továbbképzési program, beiskolázási terv, mérési dokumentumok		

BGSZC Belvárosi Technikum minőségirányítási rendszere

		A külső, belső mérési eredmények és a tanulói eredmények (vizsgák, értékelések, partneri visszajelzések) alapján fejleszti a pedagógiai folyamatokat.	A mérési eredmények alapján rendszeresen felülvizsgálja a célokat, a működési folyamatokat, és ez alapján pedagógiai fejlesztéseket valósít meg.	munkatervek és beszámolók, intézményi alapküldetvények, oktatói, tanulói és duális partneri vélemények	
6.	Változások kezelése	A jövőkép, a célok megfogalmazása és a feladatok tanévekre bontása során figyelembe veszi az intézmény külső és belső környezetét, a folyamatban lévő és várható munkaerőpiaci változásokat.	Kialakítja és működteti az - intézmény jövőbeni lehetőségeit, irányait befolyásoló, meghatározó - információk, adatok gyűjtésének és elemzésének, feldolgozásának rendszerét.	munkatervek és beszámolók, intézményi alapküldetvények, feleltes vezetői és fenntartói interjú	
		Képes a változtatás folyamatát hatékonyan megtervezni, végrehajtani és értékelni, amelynek során felhasználja a minőségirányítási rendszer működtetésének eredményeit. Alkalmazza a tanuló szervezetté válás elvét és gyakorlatát. A vezető ösztönzi, engedi, és szívesen befogadja a tanítás-tanulás eredményesebbé tételére irányuló kezdeményezéseket, innovációkat, fejlesztéseket. Támogatja a belső tudásmegosztást.	Részt vesz a szakképzést érintő helyi igények elemzésének folyamatában. Folyamatosan informálja kollégáit és az intézmény partnereit a megjelenő változásokról, lehetőséget biztosít számukra az önálló információszerezésre (konferenciák, előadások, egyéb források), és reagál a feltárt igényekre.	minőségirányítási dokumentumok, intézményi értékelések, értekezletek jegyzőkönyvei, munkatervek és beszámolók, továbbképzési program, beiskolázási terv	
		Folyamatosan nyomon követi és értékeli a célok megvalósulását, a mérési rendszer eredményeit, az elemzéseket bemutatja partnereinek. Rendszeresen meghatározza az intézmény erősségeit és gyengeségeit, fejlesztendő területeit, ehhez felhasználja a belső és külső intézményértékelés eredményeit.	Az értékelések méréseken, konkrét elemzéseken alapulnak, amelybe bevonja munkatársait, partnereit. A mérés eredményeit felhasználja az intézmény szakmai munkájának értékelésére és a fejlesztések megalapozására.	minőségirányítási dokumentumok, intézményi értékelések, értekezletek jegyzőkönyvei, munkatervek és beszámolók	
		A mérési eredmények alapján terveit felülvizsgálja, korrigálja a célokat, fejleszti az intézmény pedagógiai, szakmai munkáját.	Az éves, féléves értékelések eredményei nyomonkövethetők a fejlesztési tervekben, a következő időszak terveiben, azok koherensen illeszkednek egymáshoz.	minőségirányítási dokumentumok, munkatervek és beszámolók, intézményi alapküldetvények, feleltes vezetői és fenntartói interjú	
7.	Vezetői kommunikáció	Alkalmazott kommunikációs csatornák	Átgondolt, szervezett kommunikációs rendszert működtet, tájékoztatást, értekezletet tart, elektronikus csatornákat használ.	feleltes vezetői és fenntartói interjú, intézményi kommunikációs csatornák, értekezletek jegyzőkönyvei, digitális felületek	
		Információ szolgáltatás, tájékoztatás	Oktatók, tanulók tájékoztatását tervezi és koordinálja, amely rendszeresen, szabályozottan működik. Részt vesz a naprakész kommunikációs megjelenés (honlap, sajtó) biztosításában, egyéb tájékoztatási formák működtetésében.	oktatói, tanulói és duális partneri vélemények, feleltes vezetői és fenntartói interjú, intézményi kommunikációs csatornák, értekezletek jegyzőkönyvei, digitális felületek	
		Vezetői együttműködés, lojalitás	Átlátható, rendszerszintű vezetői feladatmegosztás működik. Hiteles és etikus magatartást tanúsít. (Kommunikációja, magatartása a pedagógus etika normáinak megfelel.)	SZMSZ, feleltes vezetői és fenntartói interjú, oktatói vélemények	
		Az intézmény képviselője a belső és a külső partnerek tekintetében	Vezetői munkájával kapcsolatban számít munkatársai véleményére, rendszeres és szervezett kapcsolatot tart az intézményi közösségekkel. Külső kapcsolatait az intézmény érdekében végzett nyitott, konstruktív kapcsolatrendszer jellemzi.	feleltes vezetői és fenntartói interjú, oktatói, tanulói és duális partneri vélemények	
8.	Oktatói munka ellenőrzése, értékelése, fejlesztések támogatása	Átlátható ellenőrzési rendszert működtet, azonosítja az erősségeket, a fejlesztendő területeket, támogatja a fejlesztéseket.	Differenciáló értékelési rendszert működtetnek az intézményben, az elvárások és az értékelések átláthatók és koherensek. Az oktatói értékelés kiemelt célja a fejlesztés, amelyhez vezetői támogatást ad.	SZMSZ, munkatervek és beszámolók, értékelési dokumentumok, minőségirányítási dokumentumok, oktatói vélemények, feleltes vezetői és fenntartói interjú	
		Irányítja és delegálja az ellenőrzési, értékelési feladatokat.	A munkatársak ellenőrzése, értékelése rendszeres, amelybe bevonja vezetőtársait. Az értékelések adatokon alapulnak, a visszajelzések korrektek, tárgyyszerűek.	értékelési dokumentumok, oktatói vélemények, feleltes vezetői és fenntartói interjú	
		Támogatja az oktatói értékelésen alapuló egyéni cselekvési terveket.	Tisztában van munkatársai erősségeivel, bevonja és támogatja őket az intézményi fejlesztések és az egyéni fejlődési (karrier) lehetőség kihasználásában.	munkatervek, továbbképzési program, beiskolázási terv, oktatói vélemények	
9.	Kapcsolatrendszer működtetése	Szerepet vállal az intézményi kapcsolatrendszer fejlesztésében.	Támogatja a team munkát, hatékonyan működtet iskolai oktatói közösségeket, számít a munkájukra. Vezetőként támogatja és elvárja az oktatói együttműködést, ő maga is része az iskolai közösségnek.	munkatervek és beszámolók, oktatói vélemények	

BGSZC Belvárosi Technikum minőségirányítási rendszere

		Együttműködik a partnerekkel (tanulók, fenntartó, társ szervezetek, duális képzési partnerek, munkaerőpiac).	Ismeri az intézmény partneri körét, részt vesz a partnerek képviselőivel és a partnereket képviselő szervezetekkel (pl. kamara, gyakorlati képzést folytató duális partnerek, munkaerőpiaci szervezetek, végzettséget alkalmazó munkaadók) való kapcsolattartásban. Vezetőként kiemelten kezeli a duális képzési partnerekkel való együttműködést.	SZMSZ, értékelési dokumentumok, felettes vezetői és fenntartói interjú, oktatói, tanulói és duális partneri vélemények, végzett tanulók és az őket alkalmazó munkaadók véleménye	
		A pozitív kép kialakításával és a folyamatos kapcsolattartással célja a helyi munkaerőpiac igényeinek kielégítése.	Az intézmény munkájába bevonja partnereit mind a tervezés, a megvalósítás, az értékelés és a fejlesztések indítása területén. Aktívan és kezdeményezően vesz részt az intézmény imázsának alakításában, a pályorientációs tevékenységben.	SZMSZ, értékelési dokumentumok, felettes vezetői és fenntartói interjú, oktatói és duális partneri vélemények, végzett tanulók és az őket alkalmazó munkaadók véleménye	
10.	Innováció, iskola menedzselése	Aktívan részt vesz az intézményi fejlesztésekben, projekteknél.	Vezetői munkájában kreatív és kezdeményező, az intézmény céljaihoz illeszkedően irányítja a fejlesztő tevékenységeket.	pályázatok, intézményi fejlesztési tervek, munkatervek és beszámolók, felettes vezetői és fenntartói interjú	
		Biztosítja az intézmény működéséhez szükséges humán - és infrastrukturális erőforrásokat. Elkötelezettséget mutat az intézmény tervszerű digitális fejlesztése iránt, szervezi a digitális innováció folyamatát.	Részvételével az erőforrások elemzése az intézményi céloknak megfelelően történik. Az erőforrások értékelésének eredményeit a képzési kínálat, a képzési tartalmak, a hatékony idő- és erőforrás felhasználás érdekében használják fel.	pályázatok, intézményi fejlesztési tervek, oktatói, duális partneri vélemények	
		Biztonságos intézményi környezetet biztosít. Biztosítja a biztonságos adatkezelés és adattovábbítás rendjét, a közérdekű adatok nyilvánosságát.	Hatáskörének megfelelően megszervezi az intézmény, mint létesítmény és a használt eszközök biztonságos működtetését (pl. tanműhelyek, sportlétesítmények eszközei, IKT-eszközök, taneszközök). Figyelembe veszi a környezettudatosság alapelvét, törekszik a fenntarthatósági követelmények betartására.	munkatervek és beszámolók, pályázatok, oktatói vélemények	
		Hatékony gazdálkodás	A gazdálkodás területén képviseli a környezettudatos, takarékos megoldásokat. Hatékonyan használja fel az intézményi erőforrásokat a célok elérése érdekében. Törekszik a gazdaságos működtetésre, kihasználja az intézmény bevételi lehetőségeit.	eredményességi és hatékonysági mutatók, költségvetési-, pályázati adatok, munkatervek és beszámolók, fejlesztési tervek, pályázatok	

Igazgatói értékelés szempontrendszere:

	Értékelési terület	Értékelési szempont	Magyarázat	Szempontok adatforrásai	Érték 1-6-ig
Munkakör értékelése (1-3)	1. Képzettség - szakképzettség	Szakirányú végzettség	A tanított szakmának, tantárgynak megfelelő szakirányú végzettség, vezetői munkakörhöz előírt végzettség	oklevelek, bizonyítványok, tanúsítványok	
		Pedagógiai végzettség	Tanári, szakoktatói végzettség		
		Szakirányú továbbképzés	Szakmai, pedagógiai, vezetői továbbképzések		
		Nyelvismeret	Igazolt nyelvismeret		
		Megállapítás: 6: az "5" túl további szakirányú diploma, szakvizsga, továbbképzések (akkreditált vagy vállalati környezetben töltött vagy egyéb jogszabályban nevesített), szakképzésben hasznosítható nyelvismeret (az intézmény számára hasznos további kompetenciák); 5: szakirányú + pedagógiai végzettség (diploma, szakvizsga); 4: jogszabályban előírt szakirányú végzettség, pedagógiai végzettség nélkül; 3: szakirányú szakmai végzettség + felsőfokú végzettség; 2: középfokú szakirányú végzettség (érettségi) + mestertervizsga; 1: középfokú szakirányú végzettség			
		2. Szakmai tapasztalat	Pedagógusként elölött idő, azon belül vezetői tapasztalat	Szakmai gyakorlati (oktatói), azon belül vezetői tapasztalat	szakmai önéletrajz (KIRA adatok)
	Releváns szakirányú szakmai és vezetői munkaerőpiaci tapasztalat	Az oktatói pályára szakirányú munkaerőpiaci tapasztalattal érkező oktatók, vezetők szakirányú gyakorlati ideje, Munkaerőpiacon, oktatásirányítói területen szerzett vezetői tapasztalat.			
	3. Munkaerőpiaci érték	Nemzetközi szakirányú tapasztalat	A fenti gyakorlati tapasztalat külföldön	az intézményi jövőkép és stratégia alapján meghatározott munkaköri értékek	
	Szervezetben belüli hatása az intézményi eredményességre, vezetői szerepe	Az intézményen belül az intézmény eredményességére gyakorolt közvetlen hatása			
		Stratégiai szakterület, vezetői szerep	Keresett, magas munkaerőpiaci értékű szakma képviselője. Szakmai végzettsége kapcsolódik az intézmény szakmai profiljához.		
Vezetői kompetenciák (4-10)	4. Szakmai felkészültség	Vezetői tudása biztos, megalapozott, korszerű. Szakmai-pedagógiai céljai elérése érdekében képi önmagát.	Biztos szakmai tudás, önképzés jellemzi, képes és kész is megújulni, tudása korszerű és naprakész. Szakmai és vezetői ismereteit fejleszti. Vezetőként határozottan képviseli az intézmény pedagógiai céljait, értékeit, a kollégáknak irányt mutat és támogatást ad.	tervezési dokumentumok, munkaterv és beszámoló, továbbképzési program, oktatói vélemények, munkaerőpiaci, duális partneri visszajelzések	
		A korszerű ismeretek beépítését segíti és támogatja a tanulás-tanítás folyamatába.	Figyelemmel kíséri és információt biztosít a munkatársaknak, támogatja a szakmai területeknek megfelelő változó tartalmak és a duális partneri elvárások beépítését a tanulási-tanítási folyamatba.	tervezési dokumentumok, oktatói vélemények, munkaerőpiaci, duális partneri visszajelzések	
		Szakmai céljaihoz illeszkedve tudatosan tervezi szakmai munkáját, oktatói és vezetői karrierjét.	Szakmai munkáját reálisan értékeli, tisztában van értékeivel, nyitott annak fejlesztésére. Biztos szakmai tudás jellemzi a korszerű pedagógia és a helyzetfüggő vezetés területén. Szakmai és vezetői tudását jól alkalmazza a gyakorlatban.	tervezési dokumentumok, oktatói vélemények, duális partneri visszajelzések	
	5. Pedagógiai folyamatok irányítása	Irányítja és részt vállal a célok meghatározásában (európai, országos, ágazati, regionális célokkal összhangban meghatározott intézményi szakképzési célrendszer). Részt vesz a minőségirányítási rendszer, az önértékelés és az oktatói értékelés rendszerének kialakításában, működtetésében.	Vezetői munkájában érvényesül a folyamatos minőségfejlesztés logikája (PDCA logika). Iseri, és a tervezési dokumentumok tartalmazzák ezeket a célokat, melyek alapján a fejlesztéseket megtervezi.	tervezési dokumentumok, munkaterv és beszámoló	
		Biztosítja, támogatja a korszerű szakmai tartalmak, a módszertan és a digitális oktatás alkalmazását. Irányítja az oktatók pedagógiai tervező munkáját.	A gyakorlatban a megvalósítás során támogatja a célok elérését, a célok és a kialakított intézményi gyakorlat egymással koherens. Vezetőként elkötelezett a korszerű pedagógiai gyakorlat megvalósításában. Támogatja a korszerű módszerek alkalmazását, mérési eredményekre támaszkodva fejleszti az intézmény módszertani kultúráját.	munkaterv és beszámoló, oktatói vélemények	
		Vezetői munkájával ösztönzi és támogatja a szociális tanulásban rejlő lehetőségeket, az oktatók közösségépítő, személyiségfejlesztő tevékenységét.	Vezetői munkájában segíti a közösségépítést, a tanulók együttműködését. Elvárja az oktatók személyiségfejlesztő, egyénre szabott pedagógiai munkáját.	tanulói vélemények, oktatói vélemények	
	Irányítja a szakmai és közismereti oktatók együttműködését, értékelési rendszerük összehangolását. Elősegíti az együttműködést a szakmai oktatók és a duális képzőhely között, a szakmai tartalom, a korszerű módszertan és az összehangolt értékelési rendszer területén.	A közismereti és szakmai képzés együttműködését biztosítja a megfelelő szervezeti keretek működtetésével, szakmai támogatást nyújt a duális partnerekkel való képzési együttműködéshez.	munkaterv, beszámoló, oktatói és duális partneri vélemények		
	Irányítja a korszerű tanulói mérések alkalmazását. Méri és értékeli a tanulási folyamat eredményességét. A korai jelzőrendszer eredményeit felhasználja a szakmai-pedagógiai munka fejlesztéséhez.	A tanulói mérési rendszer kialakítását és alkalmazását irányítja. Szisztematikusan méri és értékeli a célok teljesülését, és az azokban meghatározott feladatok eredményességét. Felhasználja a külső mérés eredményeit és az intézményi mérési feladatokat támogatja.	munkaterv és beszámoló, továbbképzési program, beiskolázási terv, mérési dokumentumok		
	A külső, belső mérési eredmények és a tanulói eredmények (vizsgák, értékelések, partneri visszajelzések) alapján fejleszti a pedagógiai folyamatokat.	A mérési eredmények alapján rendszeresen felülvizsgálja a célokat, a működési folyamatokat, és ez alapján pedagógiai fejlesztéseket valósít meg.	munkaterv és beszámoló, intézményi alaplodokumentumok, oktatói, tanulói és duális partneri vélemények		
6. Változások kezelése	A jövőkép, a célok megfogalmazása és a feladatok tanévke bontása során figyelembe veszi az intézmény külső és belső környezetét, a folyamatban lévő és várható munkaerő-piaci változásokat.	Kialakítja és működteti az - intézmény jövőbeni lehetőségeit, irányait befolyásoló, meghatározó - információk, adatok gyűjtésének és elemzésének, feldolgozásának rendszerét.	munkaterv és beszámoló, intézményi alaplodokumentumok, felettes vezetői és fenntartói interjú		
	Képes a változtatás folyamatát hatékonyan megtervezni, végrehajtani és értékelni, amelynek során felhasználja a minőségirányítási rendszer működtetésének eredményeit. Alkalmazza a tanuló szervezetté válás elvét és gyakorlatát. A vezető ösztönzi, engedi, és szívesen befogadja a tanítás-tanulás eredményesebbé tételére irányuló kezdeményezéseket, innovációkat, fejlesztéseket. Támogatja a belső tudásmegosztást.	Részt vesz a szakképzést érintő helyi igények elemzésének folyamatában. Folyamatosan informálja kollégáit és az intézmény partnereit a megjelenő változásokról, lehetőségeket biztosít számukra az önálló információszerzésre (konferenciák, előadások, egyéb források), és reagál a felírt igényekre.	minőségirányítási dokumentumok, intézményi értékelések, értekezletek jegyzőkönyvei, munkaterv és beszámoló, továbbképzési program, beiskolázási terv		

BGSZC Belvárosi Technikum minőségirányítási rendszere

		Folyamatosan nyomon követi és értékeli a célok megvalósulását, a mérési rendszer eredményeit, az elemzéseket bemutatja partnereinek. Rendszeresen meghatározza az intézmény erősségeit és gyengeségeit, fejlesztendő területeit, ehhez felhasználja a belső és külső intézményértékelés eredményeit.	Az értékelések mérésen, konkrét elemzéseken alapulnak, amelybe bevonja munkatársait, partnereit. A mérés eredményeit felhasználja az intézmény szakmai munkájának értékelésére és a fejlesztések megalapozására.	minőségirányítási dokumentumok, intézményi értékelések, értekezlet jegyzőkönyvei, munkatervek és beszámolók	
		A mérési eredmények alapján terveit felülvizsgálja, korrigálja a célokat, fejlesztzi az intézmény pedagógiai, szakmai munkáját.	Az éves, féléves értékelések eredményei nyomonkövethetők a fejlesztési tervekben, a következő időszak terveiben, azok koherensen illeszkednek egymáshoz.	minőségirányítási dokumentumok, munkatervek és beszámolók, intézményi alaplokumentumok, felettes vezetői és fenntartói interjú	
7.	Vezetői kommunikáció	Alkalmazott kommunikációs csatornák	Átgondolt, szervezett kommunikációs rendszert működtet, tájékoztatást, értekezletet tart, elektronikus csatornákat használ.	felettes vezetői és fenntartói interjú, intézményi kommunikációs csatornák, értekezlet jegyzőkönyvei, digitális felületek	
		Információ szolgáltatás, tájékoztatás	Oktatók, tanulók tájékoztatását tervezi és koordinálja, amely rendszeresen, szabályozottan működik. Részt vesz a naprakész kommunikációs megjelenés (honlap, sajtó) biztosításában, egyéb tájékoztatósi formák működtetésében.	oktatói, tanulói és duális partneri vélemények, felettes vezetői és fenntartói interjú, intézményi kommunikációs csatornák, értekezlet jegyzőkönyvei, digitális felületek	
		Vezetői együttműködés, lojalitás	Átlátható, rendszerszintű vezetői feladatmegosztás működik. Hiteles és etikus magatartást tanúsít. (Kommunikációja, magatartása a pedagógus etika normáinak megfelel.)	SZMSZ, felettes vezetői és fenntartói interjú, oktatói vélemények	
		Az intézmény képviselete a belső és a külső partnerek tekintetében	Vezetői munkájával kapcsolatban számít munkatársai véleményére, rendszeres és szervezett kapcsolatot tart az intézményi közösségekkel. Külső kapcsolatait az intézmény érdekében végzett nyitott, konstruktív kapcsolatrendszer jellemzi.	felettes vezetői és fenntartói interjú, oktatói, tanulói és duális partneri vélemények	
8.	Oktatói munka ellenőrzése, értékelése, fejlesztések támogatása	Átlátható ellenőrzési rendszert működtet, azonosítja az erősségeket, a fejlesztendő területeket, támogatja a fejlesztéseket.	Differenciáló értékelési rendszert működtetnek az intézményben, az elvárások és az értékelések átláthatók és koherensek. Az oktatói értékelés kiemelt célja a fejlesztés, amelyhez vezetői támogatást ad.	SZMSZ, munkatervek és beszámolók, értékelési dokumentumok, minőségirányítási dokumentumok, oktatói vélemények, felettes vezetői és fenntartói interjú	
		Irányítja és delegálja az ellenőrzési, értékelési feladatokat.	A munkatársak ellenőrzése, értékelése rendszeres, amelybe bevonja vezetőtársait. Az értékelések adatokon alapulnak, a visszajelzések korrektek, tárgyyszerűek.	értékelési dokumentumok, oktatói vélemények, felettes vezetői és fenntartói interjú	
		Támogatja az oktatói értékelésen alapuló egyéni cselekvési terveket.	Tisztában van munkatársai erősségeivel, bevonja és támogatja őket az intézményi fejlesztések és az egyéni fejlődési (karrier) lehetőség kihasználásában.	munkatervek, továbbképzési program, beiskolázási terv, oktatói vélemények	
9.	Kapcsolatrendszer működtetése	Szerepet vállal az intézményi kapcsolatrendszer fejlesztésében.	Támogatja a team munkát, hatékonyan működtet iskolai oktatói közösségeket, számít a munkájukra. Vezetőként támogatja és elvárja az oktatói együttműködést, ő maga is része az iskolai közösségnek.	munkatervek és beszámolók, oktatói vélemények	
		Együttműködik a partnerekkel (tanulók, fenntartó, társszervezetek, duális képzési partnerek, munkaerőpiac).	Ismeri az intézmény partneri körét, részt vesz a partnerek képviselőivel és a partnereket képviselő szervezetekkel (pl. kamara, gyakorlati képzést folytató duális partnerek, munkaerőpiaci szervezetek, végzettséget alkalmazó munkaadók) való kapcsolattartásban. Vezetőként kiemelten kezeli a duális képzési partnerekkel való együttműködést.	SZMSZ, értékelési dokumentumok, felettes vezetői és fenntartói interjú, oktatói, tanulói és duális partneri vélemények, végzett tanulók és az őket alkalmazó munkaadók véleménye	
		A pozitív kép kialakításával és a folyamatos kapcsolattartással célja a helyi munkaerőpiac igényeinek kielégítése.	Az intézmény munkájába bevonja partnereit mind a tervezés, a megvalósítás, az értékelés és a fejlesztések indítása területén. Aktívan és kezdeményezően vesz részt az intézmény imázsának alakításában, a pályorientációs tevékenységben.	SZMSZ, értékelési dokumentumok, felettes vezetői és fenntartói interjú, oktatói és duális partneri vélemények, végzett tanulók és az őket alkalmazó munkaadók véleménye	
10.	Innováció, iskola menedzselése	Aktívan részt vesz az intézményi fejlesztésekben, projekteknél.	Vezetői munkájában kreatív és kezdeményező, az intézmény céljaihoz illeszkedően irányítja a fejlesztő tevékenységeket.	pályázatok, intézményi fejlesztési tervek, munkatervek és beszámolók, felettes vezetői és fenntartói interjú	
		Biztosítja az intézmény működéséhez szükséges humán- és infrastrukturális erőforrásokat.	Részvételével az erőforrások elemzése az intézményi céloknak megfelelően történik. Az erőforrások értékelésének eredményeit a képzési kínálat, a képzési tartalmak, a hatékony idő- és erőforrás felhasználás érdekében használják fel.	pályázatok, intézményi fejlesztési tervek, oktatói, duális partneri vélemények	
		Elkötelezettséget mutat az intézmény tervszerű digitális fejlesztése iránt, szervezi a digitális innováció folyamatát.	Hatáskörének megfelelően megszervezi az intézmény, mint létesítmény és a használt eszközök biztonságos működtetését (pl. tanműhelyek, sportlétesítmények eszközei, IKT-eszközök, taneszközök). Figyelembe veszi a környezettudatosság alapelvét, törekszik a fenntarthatósági követelmények betartására.	munkatervek és beszámolók, pályázatok, oktatói vélemények	
		Biztonságos intézményi környezetet biztosít. Biztosítja a biztonságos adatkezelés és adattovábbítás rendjét, a közérdekű adatok nyilvánosságát.	A gazdálkodás területén képviseli a környezettudatos, takarékos megoldásokat. Hatékonyan használja fel az intézményi erőforrásokat a célok elérése érdekében. Törekszik a gazdaságos működtetésre, kihasználja az intézmény bevételi lehetőségeit.	eredményességi és hatékonysági mutatók, költségvetési-, pályázati adatok, munkatervek és beszámolók, fejlesztési tervek, pályázatok	

Sablondokumentumok az értékeléshez (IKK Módszertani ajánlása alapján)

Egyeztetés az oktatói értékelés eredményéről

Oktató neve:	
Értékelés időpontja:	
Értékelési terület	Érték 1-6-ig
Képzettség - szakképzettség	
Szakmai tapasztalat	
Munkaerőpiaci érték	
Szakmai felkészültség	
A szakképzés-releváns korszerű módszertan alkalmazása	
Pedagógiai tervezés	
Pedagógiai értékelés	
Együttműködés más oktatókkal és a gyakorlati oktatási partnerekkel	
Személyiségfejlesztő, csoportvezetői, tanulás támogató tevékenység	
Innovációs tevékenység és szakmai elkötelezettség	
Erősségek:	
Fejlesztendő területek:	
Oktató megjegyzése:	

Dátum:

igazgató

oktató

Egyeztetés az intézményi vezetői értékelés eredményéről

Intézményi vezető neve:	
Értékelés időpontja:	
Értékelési terület	Érték 1-6-ig
Képzettség - szakképzettség	
Szakmai tapasztalat	
Munkaerőpiaci érték	
Szakmai felkészültség	
Pedagógiai folyamatok irányítása	
Változások kezelése	
Vezetői kommunikáció	
Oktatói munka ellenőrzése, értékelése, fejlesztések támogatása	
Kapcsolatrendszer működtetése	
Innováció, iskola menedzselése	
Erősségek:	
Fejlesztendő területek:	
Intézményi vezető megjegyzése:	

Dátum:

igazgató/főigazgató

értékelt vezető

Kérdőívsablonok az oktató értékeléséhez (IKK Módszertani javaslat alapján)

Tanulói kérdőív az oktató értékeléséhez

Kérjük, gondold végig és értékeld, hogy **a felsorolt állítások közül melyik milyen mértékben igaz.**

Válaszd ki a véleményedet tükröző értéket (a legördülő menü segítségével) 0 és 4 között, ahol:

teljesen igaz = 4

általában igaz = 3

többnyire nem igaz = 2

egyáltalán nem igaz = 1

nincs információ = 0. A „0” megjelölést az átlagba nem számítjuk bele!

Pontos válaszaid segítenek abban, hogy oktatód munkájára vonatkozóan a véleményedet megismerjük. Segítő közreműködésedet köszönjük.

(Duális képzőhely: az a vállalkozás, ahol a szakmát tanuló szakképzési munkaszerződéssel.)

Oktató neve:

1. Év elején a tantárgya oktatásának megkezdésekor vagy egy-egy projekt előtt ismerteti az elvárásokat a tanulókkal.
2. A tanulók értékelése következetes, fejlesztő hatású.
3. Tervezésében figyelembe veszi a tanulói igényeket és adottságokat, a tehetséges tanulóknak fejlődési lehetőséget biztosít, a lemaradó tanulókat igyekszik felzárkóztatni.
4. Oktató-nevelő munkájában szerepet kap a tanulók motiválása, épít a tanulók tevékeny részvételére.
5. Tervezésében épít a tanulók előzetes tudására, valamint a duális képzőhelyen szerzett ismeretekre, tapasztalatokra.
6. A tanítási órákon használja a digitális oktatás módszereit és eszközeit (pl. szakmára jellemző szoftverek vagy számítógép, okostelefon).
7. A tanítási órákon figyelembe veszi a tanulók szakmáját, a duális képzőhely szerepét.
8. Feleltetésnél, dolgoztatásnál mindig ismerteti az elvárásokat, amelyek segítenek felkészülni a vizsgára.
9. Teljesíthető követelményeket támaszt, és aszerint értékeli.
10. A házi feladatokat, a tanulói munkákat rendszeresen ellenőrzi és értékeli, a visszajelzései egyértelműek, tárgyilagosak, fejlesztő hatásúak.

Munkaerőpiaci, duális partneri kérdőív az oktató értékeléséhez

Önök a szakképző intézményünk kiemelt partnerei, részt vesznek a tanulók szakirányú képzésében és/vagy alkalmaznak végzett tanulóinkat. Szeretnénk megismerni véleményüket az iskoláról, az együttműködésünkről, az elvárásainkról.

Kérjük, gondolja végig és értékelje, hogy **a felsorolt állítások közül melyik milyen mértékben igaz**. Válassza ki a véleményét tükröző értéket (a legördülő menü segítségével) 0 és 4 között, ahol:

teljesen igaz = 4

általában igaz = 3

többnyire nem igaz = 2

egyáltalán nem igaz = 1

nincs információ = 0. A „0” megjelölést az átlagba nem számítjuk bele!

Oktató neve:

1. Az oktató együttműködik és kapcsolatot tart a duális képzőhellyel.
2. Szakirányában biztos, megalapozott korszerű szakmai tudással rendelkezik, amelyet beépít a tanulás-tanítás folyamatába.
3. Tervezésében épít a tanulók előzetes tudására, valamint a duális képzőhelyen szerzett ismeretekre, tapasztalatokra.
4. A duális képzőhelyen oktatókat bevonja a tervezési-végrehajtási feladataiba, kikéri a véleményüket.
5. Oktatói munkájában figyelembe veszi a duális képzőhely igényeit.
6. A duális képzőhely értékelési gyakorlatával összhangban alakítja ki értékelési gyakorlatát.

Óra-/foglalkozáslátogatás megfigyelési napló

Az oktató neve:
 A látogatás helye, ideje:
 Tantárgy/Projekt megnevezése:
 Az óra vagy a foglalkozás témája:.....
 Az osztály, a csoport:
 A látogatást végző neve:

Amennyiben órán, foglalkozáson megfigyelhető, és ebből releváns információ levonható az alábbi szempontokról:

Megfigyelési szempontok	
Szakirányában biztos, megalapozott, korszerű szakmai tudással rendelkezik.	
A korszerű ismereteket beépíti a tanulás-tanítás folyamatába.	
Gyakorlatorientált, tevékenységközpontú, tanulási eredmény alapú módszereket alkalmaz.	
Digitális eszközöket, módszereket alkalmaz.	
A tanulók, tanulócsoporthoz egyéni szükségletéhez illeszkedő módszereket és munkaformákat alkalmaz (pl. differenciált oktatás).	
A szakképzési tartalomhoz illeszkedő, megfelelő munkaformákat alkalmaz.	
Az oktatási folyamat elején ismerteti az elvárásokat a tanulókkal.	
A pedagógiai folyamathoz illeszkedve diagnosztikus, fejlesztő és összegző értékelést alkalmaz. A visszajelzései rendszeresek, egyértelműek, tárgyilagosak, fejlesztő hatásúak.	
A pedagógiai célokhoz, a szakmai programhoz és a képzési és kimeneti követelményekhez (KKK) illeszkedő értékelést alkalmaz.	
Ellenőrzéseinek méréseinek, értékeléseinek eredményeit rendszeresen szakszerűen elemzi, felhasználja a tanulók fejlesztési céljainak és feladatainak kijelölésében.	
Támogatja a tanulók önálló gondolkodását, a tanulási-tanítási folyamat részévé teszi a tanulók ötleteit, önálló kezdeményezéseit, ezzel támogatva a munkavállalói és a vállalkozói kompetenciáik fejlesztését.	
Pedagógiai munkájában épít a szociális tanulásban rejlő lehetőségekre.	

Amennyiben órán, foglalkozáson megfigyelhető vagy rendelkezésre állnak óratervek/egyéni fejlesztési tervek (nem kötelező), és ebből releváns információ levonható az alábbi szempontokról:

Tervezésében figyelembe veszi a tanulói igényeket és adottságokat, beépíti a digitális oktatás módszereit és eszközeit.	
Tervező tevékenységében korszerű, a duális képzőhelyi igényeket figyelembe vevő tartalmi tervezést és szakképzés releváns módszereket alkalmaz (projektek, együttműködés a duális partnerekkel, stb).	
Tervező tevékenységében szerepet kap a tanulók motiválása, motivációjuk fejlesztése, épít a tanulók aktív részvételére.	
Tervezésében épít a tanulók előzetes tudására, valamint a duális képzőhelyen szerzett ismeretekre, tapasztalatokra.	
Részt vesz az intézmény belső tananyagfejlesztési tevékenységében.	
Részt vesz az intézményi dokumentumok elkészítésében, a saját dokumentumaiban nyomon követhető az összhang az intézményi célokkal.	

Feljegyzés a látogatást követő értékelő megbeszélésről

Az oktató neve:

A látogatás helye, ideje:

Tantárgy/Projekt megnevezése:

Az óra vagy a foglalkozás témája:

Az osztály, a csoport:

A látogatást végző neve:

Az értékelő megbeszélés helye, ideje:.....

Az értékelő megbeszélés résztvevői:

Értékelés szempontjai	
Az oktatási- nevelési-képzési feladatok megvalósítása során az oktató követi-e a szakmai programban megfogalmazott elveket?	
Figyelembe veszi-e az oktató a tanulócsoport adottságait, a tanulók személyiségfejlesztését?	
A megvalósítás összhangban áll-e az oktató tervező munkájával?	
Megvalósul-e a tanítás folyamatában a tanulás korszerű értelmezése, alkalmazza-e a korszerű pedagógiai technológiákat?	
Megvalósul-e a tanórán a tanulók tevékenységének tudatos szervezése, a tanulói önállóság támogatása?	
Megfelelő-e a tanulók motiválása?	
Megvalósul-e a folyamatos ellenőrzés és értékelés?	

Összegző értékelés

Megjegyzés az értékeléshez

Dátum:

.....

.....

értékelő aláírása

oktató aláírása

6. számú melléklet

Intézményi folyamatok szabályozása

6.1. Vezetési-irányítási folyamatok szabályozása

V4. Az intézményi önértékelés folyamata

Folyamatszabályozás – táblázatos

Folyamat neve	Intézményi önértékelés
Folyamat célja	Erősségek és fejlesztendő terület azonosítása
Elvart eredmény	Fejlesztési tevékenységek kijelölése és azok megvalósulásának nyomon követése
Folyamatgazda	BGSZC Belvárosi Technikum igazgató
Bevezetés időpontja	2022. szeptember 1.

Srsz.	Tevékenységek	Felelős	Közreműködő	Határidő	Bemenő (felhasznált) dokumentum	Keletkező dokumentumok	Ellenőrzés, értékelés
Az intézményi önértékelés előkészítése							
1.	Az oktatói testület tájékoztatása az intézményi önértékelésről	Igazgató	MICS	2023. szeptember 30.	Minőségirányítási rendszer kézikönyv; BGSZC belső anyagok	Tájékoztató anyag	MICS
2.	Az önértékelésben részt vevő munkatársak felkészítése	Általános igazgatóhelyettes	MICS	2023. október 31.	Minőségirányítási rendszer kézikönyv; BGSZC belső anyagok	Tájékoztató anyag	MICS

3.	Az önértékelés munkatervének elkészítése	Általános igazgatóhelyettes	MICS, szakmai munkaközösség vezetői	2023. november 15.	Munkaterv; Minőségirányítási rendszer kézikönyv; BGSZC belső anyagok	Önértékelési munkaterv	MICS
Az intézményi önértékelés végrehajtása							
4.	Információ és adatgyűjtés	Szakmai igazgatóhelyettes	MICS; Digitális, ügyviteli munkaközösség vezetője	2024. február 28.	2022/23 és 2023/24 tanévben gyűjtött adatok rendszerezése	Összesített, rendszerezett adatok	MICS
5.	Az egyes önértékelési szempontokhoz az intézményi önértékelési működési gyakorlat leírások elkészítése	Általános igazgatóhelyettes	MICS, Módszertani és mentori munkaközösség vezetője	2024. február 28.	MIR kézikönyv	Működési gyakorlatok szöveges leírása	MICS
6.	A működési gyakorlat adott önértékelési szempontnak való megfelelésének %-os értékelése	Szakmai igazgatóhelyettes	MICS	2024. március 15.	MIR kézikönyv; BGSZC iránymutatás	Működési gyakorlatleírások %-os értékelése	MICS
7.	Erősségek és fejlesztendő területek meghatározása az intézményi működésben	Szakmai igazgatóhelyettes	MICS, szakmai munkaközösségek vezetői	2024. március 31.	Elemzett adatok és információk	Erősségek és fejlesztendő területek leírása	MICS
8.	Erősségek és fejlesztendő területek intézményi összesítése	Igazgató	MICS	2024. március 31.	Az egyes erősségek és fejlesztendő területek leírása	Erősségek és fejlesztendő területek összesített leírása	MICS
9.	A fejlesztendő területek rangsorolása	Igazgató	MICS	2024. április 10.	Erősségek és fejlesztendő területek	Fejlesztendő területek rangsorolt listája	MICS

					összesített leírása		
10.	Oktatótestületi előterjesztés és döntés a fejlesztésekről	Igazgató	MICS	2024. április 30.	Fejlesztendő területek rangsorolt listája; igazgatói prezentáció	Jegyzőkönyv az értekezletről	MICS
11.	Az önértékelés eredményeinek bemutatása az oktatói testületnek	Általános igazgatóhelyettes	MICS	2024. május 31.	Önértékelési dokumentáció prezentálása	-	MICS
12.	A megvalósítandó fejlesztések kijelölése	Igazgató	MICS	2024. június 30.	Fejlesztendő területek rangsorolt listája és jegyzőkönyv az oktatói értekezletről	A fejlesztésre kijelölt 3-6 db terület pontos leírása	MICS
Az intézményi önértékelés követése							
13.	Fejlesztési célok meghatározása	Igazgató	MICS; szakmai munkaközösségek vezetői és iskolamarketing, beiskolázási munkaközösség vezetője	2024. augusztus 31.	A fejlesztésre kijelölt 3-6 db terület pontos leírása; nemzetgazdasági célkitűzések; Centrumszintű célrendszer	Fejlesztési célok	MICS
14.	Cselekvési tervek készítése és megvalósítása	Igazgatóhelyettesek	MICS	2026. június 15.	MIR kézikönyv	Cselekvési tervek	MICS
15.	Cselekvési tervek megvalósulásának értékelése	Igazgatóhelyettesek	MICS	2026. július 31.	MIR kézikönyv; indikátorok	Értékelés összegzése; jó gyakorlatok leírása;	MICS

						folyamatszabályozások módosítása	
Összegzés							
16.	Összegzés az önértékelés megvalósításának tapasztalatairól és ennek megfelelően a Kézikönyv módosítása	Igazgató	MICS	2026. augusztus 31.	MICS által készített összefoglalás és javaslattétel	Összegzett tapasztalatok leírása; a szükséges módosítások átvezetése a Kézikönyvben	MICS

7.sz. melléklet

Cselekvési terv sablon

A cselekvési terv száma és megnevezése:

A cselekvési terv célja:

A cselekvési terv célértéke:

A célérték elérésének mérési módja:

A projekt vezetője:

A projekt időtartama:

Cselekvési terv								
Ssz.	Feladat	Felelős	Résztvevők	Erőforrások	Időtartam	Határidő	Módszer	Elvárt eredmény